PHILIPS

Sērija
HD9720-HD9727

Lietotāja rokasgrāmata

SATURA RĀDĪTĀJS

Svarīgi 3
Elektromagnētiskie lauki (EML) 5
Ievads 6
Vispārīgs apraksts 6
Pirms pirmās lietošanas reizes 8
Sagatavošana lietošanai 8
Noņemamās sieta apakšdaļas un tauku apjoma samazinātāja ievietošana 8
EasyClick roktura uzstādīšana 9
Pārtikas tabula 10
Ierīces lietošana 12
Cepšana ar karstu gaisu 12
Mājās gatavoti frī kartupeļi 15
Nepiedegošās grila pannas izmantošana (tikai HD9723) 16
Tīrīšana 17
Tīrīšanas tabula 19
Uzglabāšana 19
Otrreizējā pārstrāde 19
Garantija un atbalsts 20
Traucējummeklēšana 20

Svarīgi

Pirms ierīces lietošanas rūpīgi izlasiet šo svarīgo informāciju un saglabājiet to, lai vajadzības gadījumā varētu ieskatīties tajā arī turpmāk.

Bīstami!

- Nekad neiegremdējiet ierīci ūdenī, kā arī neskalojiet to tekošā ūdenī.
- Lai izvairītos no elektrotrieciena, uzmanieties, lai ierīcē neiekļūst ūdens vai kāds cits šķidrums.
- Cepšanai paredzētās sastāvdaļas vienmēr ievietojiet grozā, lai tās nesaskartos ar sildelementiem.
- Nenosprostojiet gaisa ieplūdes un izplūdes atveres, kad ierīce darbojas.
- Nepiepildiet pannu ar eļļu, jo tas ir ugunsbīstami.
- Neizmantojiet ierīci, ja ir bojāts tās kontaktspraudnis, elektrības vads vai pati ierīce.
- Nekādā gadījumā nepieskarieties ierīces iekšpusei, kad ierīce darbojas.
- Nekad nelieciet ierīcē pārtikas daudzumu, kas pārsniedz grozā norādīto maksimālo līmeni.
- Vienmēr pārliecinieties, ka sildītājs ir brīvs un tajā nav iesprūdusi pārtika.

Brīdinājums!

- Ja strāvas vads ir bojāts, tā nomaiņa jāveic Philips, tā servisa pārstāvim vai līdzīgi kvalificētām personām, lai novērstu bīstamību.
- Pievienojiet ierīci tikai iezemētai elektrotīkla sienas kontaktrozetei. Vienmēr pārliecinieties, vai kontaktdakša ir stingri ievietota sienas kontaktrozetē.
- Šī ierīce nav paredzēta darbināšanai ar ārēju taimeri vai atsevišķu tālvadības sistēmu.

- Ierīcei darbojoties, saskares virsmas var sakarst.
- Šo ierīci var izmantot bērni vecumā no 8 gadiem un personas ar ierobežotām fiziskajām, sensorajām vai garīgajām spējām vai bez pieredzes un zināšanām, ja tiek nodrošināta uzraudzība vai norādījumi par drošu ierīces lietošanu un panākta izpratne par iespējamo bīstamību. Bērni nedrīkst rotaļāties ar ierīci. Ierīces tīrīšanu un apkopi nedrīkst veikt bērni, ja vien tie nav vecāki par 8 gadiem un netiek uzraudzīti.
- Glabājiet ierīci un tās strāvas vadu vietā, kur tam nevar piekļūt bērni, kam mazāk par 8 gadiem.
- Nenovietojiet ierīci pret sienu vai citām ierīcēm. Atstājiet vismaz 10 cm brīvas vietas ierīces abās pusēs un virs tās. Nenovietojiet nekādus priekšmetus uz ierīces.
- Cepšanas ar karsto gaisu laikā pa gaisa izplūdes atverēm izplūst karsts tvaiks. Turiet rokas un seju drošā attālumā no

tvaika un gaisa izplūdes atverēm. Sargieties no karstā tvaika un gaisa, kad noņemat pannu no ierīces.
- Nekādā gadījumā ierīcē neizmantojiet vieglas sastāvdaļas vai iepakojumu papīru.
- Ierīcei darbojoties, saskares virsmas var sakarst.
- Kartupeļu glabāšana: temperatūrai jābūt atbilstošai kartupeļu šķirnei, un tai jābūt virs 6 °C, lai samazinātu akrilamīda iedarbības risku iepriekš sagatavotajā pārtikā.
- Nenovietojiet ierīci uz karstas gāzes plīts vai blakus tai vai uz jebkura veida elektriskās plīts un elektriskās plīts virsmas, kā arī karstā cepeškrāsnī.
- Nekādā gadījumā nepiepildiet pannu ar eļļu.
- Šī ierīce ir izstrādāta izmantošanai apkārtējās vides temperatūrā no 5ºC līdz 40ºC.
- Pirms ierīces pievienošanas elektrotīklam pārbaudiet, vai uz tās norādītais spriegums atbilst elektrotīkla spriegumam jūsu mājā.
- Neglabājiet elektrības vadu tuvu karstām virsmām.
- Nenovietojiet ierīci uz viegli uzliesmojošiem materiāliem vai to tuvumā, piemēram, uz galdauta vai aizkaru tuvumā.
- Neizmantojiet ierīci citiem nolūkiem, izņemot tos, kas aprakstīti šajā rokasgrāmatā, un izmantojiet tikai oriģinālos Philips piederumus.
- Neatstājiet ieslēgtu ierīci bez uzraudzības.
- Panna, grozs un tauku mazinātājs ierīces darbības laikā un pēc tās darbības ir karsti, tāpēc, tos lietojot, vienmēr ievērojiet piesardzību.
- Pirms ierīces pirmās lietošanas, rūpīgi notīriet daļas, kas būs saskarē ar produktiem. Skatiet norādījumus šajā rokasgrāmatā.

Ievērībai
- Ierīce ir paredzēta tikai parastai lietošanai mājās. Tā nav paredzēta lietošanai veikalu darbinieku virtuvēs, birojos, fermās vai citās darba telpās. Tāpat tā nav paredzēta izmantošanai klientiem viesnīcās, moteļos, pansijās un citās apmešanās vietās.
- Vienmēr atvienojiet ierīci no elektrotīkla, ja atstājat to bez uzraudzības un pirms salikšanas, izjaukšanas, glabāšanas vai tīrīšanas.
- Novietojiet ierīci uz horizontālas, gludas un stabilas virsmas.
- Ja ierīce tiek izmantota neatbilstoši vai profesionālā/pusprofesionālā nolūkā, vai arī ja tā netiek izmantota atbilstoši lietotāja rokasgrāmatā sniegtajām instrukcijām, garantija zaudē spēku, un Philips neuzņemsies atbildību par iespējamiem bojājumiem.
- Vienmēr nododiet ierīci Philips autorizētam servisa centram, ja nepieciešama apskate vai remonts. Nemēģiniet patstāvīgi labot ierīci, citādi garantija kļūs nederīga.

- Pēc lietošanas vienmēr atvienojiet ierīci no sienas kontaktligzdas.
- Pirms ierīces tīrīšanas vai lietošanas ļaujiet tai atdzist aptuveni 30 minūtes.
- Gatavojiet sastāvdaļas, līdz tās kļūst zeltaini dzeltenas, nevis tumšas vai brūnas. Izņemiet sadegušos atlikumus. Negatavojiet svaigus kartupeļus temperatūrā virs 180°C (lai samazinātu akrilamīda izdalīšanos).
- Kratot pannu, nenospiediet groza atbrīvošanas pogu.
- Nepieskarieties slēdzim uzreiz, kad iztukšojat karstu ierīci.

Elektromagnētiskie lauki (EML)

Šī Philips ierīce atbilst visiem piemērojamiem standartiem un noteikumiem, kas attiecas uz elektromagnētisko lauku iedarbību.

Ievads

Apsveicam ar pirkumu un laipni lūdzam Philips! Lai pilnībā izmantotu Philips piedāvātā atbalsta iespējas, reģistrējiet produktu vietnē **www.philips.com/welcome**.

Vispārīgs apraksts

1 Taimeris/ieslēgšanas poga
2 Uzsilšanas indikators
3 Gaisa ieplūde
4 Panna
5 Temperatūras regulēšanas poga
6 Gaisa izplūdes atveres
7 Vada glabāšanas vieta
8 Strāvas padeves vads
9 Tauku apjoma samazinātājs
10 Noņemama sieta apakšdaļa
11 Grozs ar noņemamu sieta apakšdaļu
12 MAX rādījums
13 EasyClick rokturis
14 Groza atbrīvošanas poga
15 Nepiedegoša grila panna (tikai HD9723)

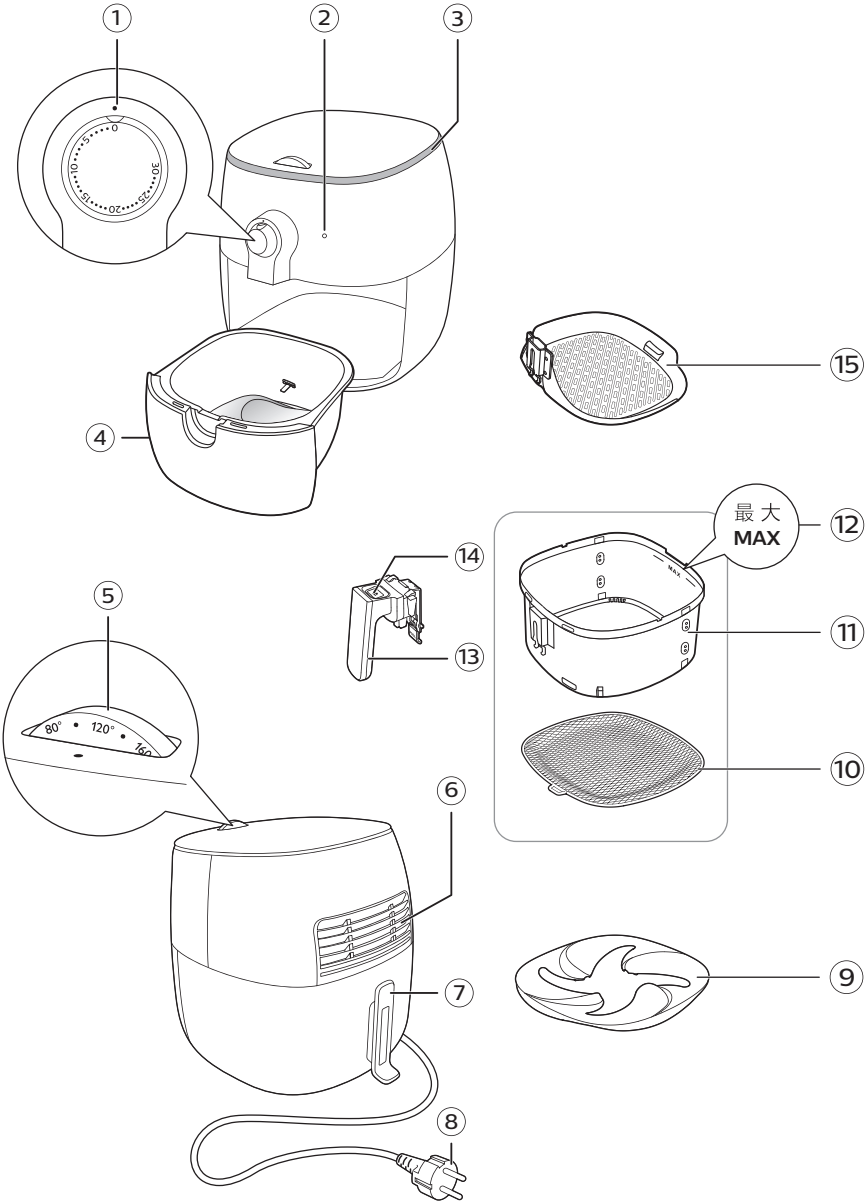
1
2
3
4
5
6
7
8
9
10
11
12
13
14
15
0
5
10
15
20
25
30
80°
120°
160°
最大
MAX

Pirms pirmās lietošanas reizes

1 Noņemiet visu iepakojuma materiālu.

2 Noņemiet visas uzlīmes un etiķetes no ierīces.

3 Rūpīgi notīriet ierīci pirms sākotnējās lietošanas reizes, kā norādīts tīrīšanas tabulā.

Sagatavošana lietošanai

Noņemamās sieta apakšdaļas un tauku apjoma samazinātāja ievietošana

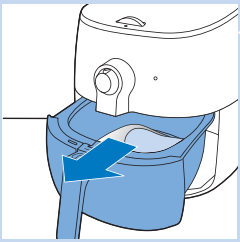

1 Noņemiet pannu no ierīces.

2 Novietojiet pannu ar grozu uz piemērotas virsmas, nospiediet groza atbloķēšanas pogu un izceliet grozu ārā no pannas.

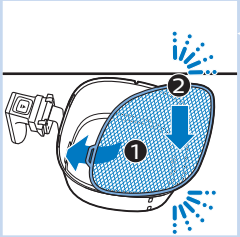

3 Ievietojiet sietiņa apakšdaļas āķi atverē groza labajā apakšējā daļā. Iespiediet sietiņu uz leju, līdz tas tiek fiksēts savā pozīcijā (klikšķis abās pusēs).

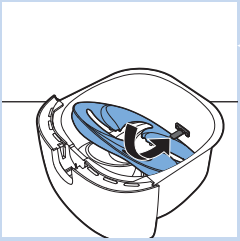

4 Ievietojiet pannā tauku apjoma samazinātāju.

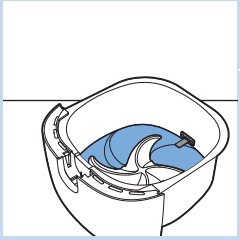

Piezīme

- Kad tauku apjoma samazinātājs ir ievietots pannā, nodrošiniet, ka tas atrodas zem groza metāla atbalsta.

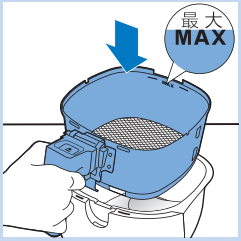

5 Ievietojiet grozu atpakaļ pannā.

Piezīme

- nekādā gadījumā neizmantojiet pannu, ja grozs ir izņemts.

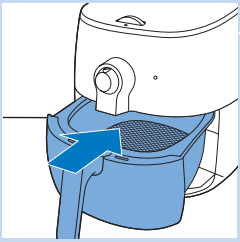

6 Ievirziet pannu atpakaļ ierīcē.

EasyClick roktura uzstādīšana

Brīdinājums!

- **Vienmēr pārliecinieties, ka grozs un rokturis ir atdzisuši, pirms pievienot vai noņemt EasyClick rokturi.**

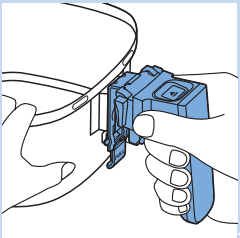

Piezīme

- EasyClick rokturi var piestiprināt arī nepiedegošajai grila pannai. To izmantojot, varat viegli notīrīt un uzglabāt ierīci.

Lai piestiprinātu EasyClick rokturi:

1 Turiet grozu ar vienu roku un rokturi ar otru roku.

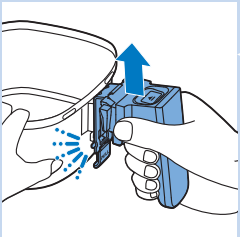

2 Ievirziet rokturi groza atverē no apakšdaļas, līdz tas nofiksējas vietā (ar klikšķi).

Lai noņemtu EasyClick rokturi:

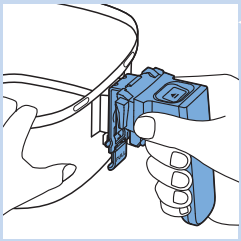

1 Turiet grozu ar vienu roku un rokturi ar otru roku.

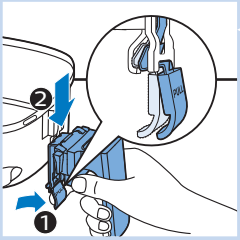

2 Uzmanīgi ar pirkstu pavelciet aiz sarkanās mēlītes, vienlaikus raujot rokturi uz leju.

Pārtikas tabula

Tālāk sniegtajā tabulā ietverta informācija par dažādu ēdienu veidiem piemērotiem pamata iestatījumiem.

Piezīme

- Ņemiet vērā, ka šie iestatījumi ir tikai ieteikumi. Tā kā produkti atšķiras pēc izcelsmes, lieluma, formas un zīmola, nevaram garantēt vislabāko iestatījumu jūsu produktiem.

Sastāvdaļas	Min.- maks. daudzums (grami)	Laiks (minūtes)	Temperatūra (°C)	Kratīšana/apgriešana	Papildinformācija
Saldēti frī	200-800	11–23	180	Viegli pakratiet procesa starpposmā	
Mājas gatavoti fritēti kartupeļi (1 x 1 cm / 0,5 x 0,5 collas biezi)	200-800	13–26	180	Viegli pakratiet procesa starpposmā	Iemērciet 30 min. ūdenī, izžāvējiet, pēc tam pievienojiet 1/2 ēdamkaroti eļļas.

Sastāvdaļas	Min.- maks. daudzums (grami)	Laiks (minūtes)	Temperatūra (°C)	Kratīšana/apgriešana	Papildinformācija
Kartupeļu daiviņas	200-800	16–30	180	Viegli pakratiet procesa starpposmā	Iemērciet 30 min. ūdenī, izžāvējiet, pēc tam pievienojiet 1/2 ēdamkaroti eļļas.
Saldētas uzkodas (piem., pildītās pankūkas, vistas gaļas nageti)	100–400	8–12	200	Pagrieziet vai sakratiet	Gatavošanas laiku skatiet norādījumos uz iepakojuma. Salīdzinājumā ar gatavošanu krāsnī laiks ir jāsaīsina uz pusi.
Karbonādes	100–500	11–18	200		
Hamburgers	100–500	10–15	160		
Desas	100–500	9-15	160		
Stilbiņi	100–500	15-22	180		
Vistas fileja	100–500	12–18	180		
Pīrāgs	300	20–25	160		Izmantojiet cepšanas veidni vai paplāti.
Kēksi	80-300	8-13	180		Izmantojiet karstumizturīgus silikona kēksu trauciņus.
Kūka	200-400	15-25	160		Izmantojiet cepšanas pannu.
Dažādi dārzeņi	100–500	10–14	180		
Iepriekš sagatavota maize/smalkmaizītes	50–200	3–8	200		
Svaiga maize/smalkmaizītes	100–500	15–30	180		
Zivis	150-400	10-18	200		
Gliemenes	100–400	7-15	180		
Panēta šnicele	100-300	9–17	180		Pievienojiet rīvmaizei eļļu.

Ierīces lietošana

Cepšana ar karstu gaisu

Ievērībai

- **Šī ir Airfryer ierīce, kas darbojas ar karstu gaisu. Nelejiet pannā eļļu vai taukus.**
- **Nepieskarieties karstām virsmām. Izmantojiet rokturus vai pogas. Turiet pannu tikai aiz groza roktura.**
- **Produkts ir paredzēts lietošanai tikai mājās.**
- **Lietojot ierīci pirmo reizi, tā var izdalīt dūmus. Tas ir normāli.**
- **Ierīci nav nepieciešams iepriekš uzildīt.**

1 Novietojiet ierīci uz stabilas, horizontālas, līdzenas un siltumizturīgas virsmas.

Piezīme

- Nenovietojiet neko uz ierīces vai tās sānos. Tas var traucēt gaisa plūsmu un ietekmēt gatavošanas rezultātu.

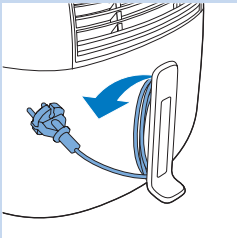

2 Attiniet elektrības vadu no vada glabātuves.

3 Pievienojiet kontaktdakšu sienas ligzdā.

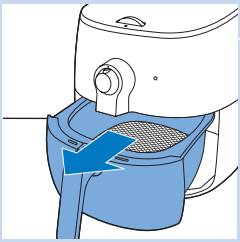

4 Noņemiet pannu no ierīces.

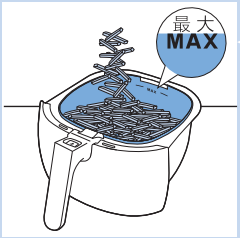

5 Ielieciet produktus grozā.

Piezīme

- Airfryer var pagatavot lielu produktu klāstu. Skatiet pārtikas tabulu, lai uzzinātu pareizu daudzumu un aptuveno gatavošanas laiku.
- Nepārsniedziet pārtikas tabulā norādīto daudzumu un nepārpildiet grozu virs MAX atzīmes, jo tas var ietekmēt rezultātu.
- Ja vēlaties vienlaikus pagatavot vairākus produktus, skatiet ieteicamo gatavošanas laiku šiem produktiem, pirms sākat gatavošanu. Piemēram, frī kartupeļus un stilbiņus, var pagatavot vienlaikus, jo tiem ir identiski gatavošanas iestatījumi.

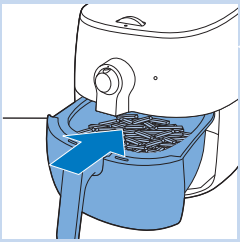

6 Ievirziet pannu atpakaļ ierīcē.

Ievērībai

- **nekādā gadījumā neizmantojiet pannu, ja grozs ir izņemts. Ja ierīci uzkarsējat, kamēr grozs ir izņemts, pannas atvēršanai izmantojiet virtuves cimdus. Pannas malas un iekšpuse kļūst ļoti karstas.**
- **Lietošanas laikā un kādu laiku pēc tā nepieskarieties pannai, tauku apjoma samazinātājam vai grozam, jo tie sakarst.**

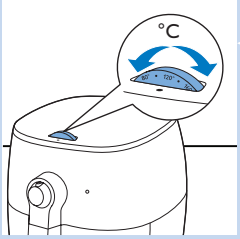

7 Pagrieziet temperatūras regulēšanas pogu nepieciešamajā iestatījumā.

8 Pagrieziet taimera pogu līdz nepieciešamajam gatavošanas laikam, lai ieslēgtu ierīci.

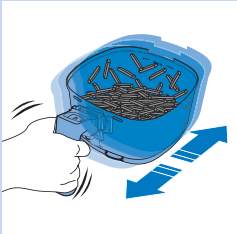

Piezīme

- Iedegas uzsilšanas gaismiņa. Lietošanas laikā laiku pa laikam iedegas uzsilšanas gaismiņa. Tas norāda, ka ierīce uzsilst līdz nepieciešamajai temperatūrai.
- Taimeris turpina laika atskaiti līdz iestatītajam gatavošanas laikam.
- Daži produkti ir jāsakrata vai jāapgriež gatavošanas laikā (skatiet pārtikas tabulu). Lai sakratītu produktus, noņemiet pannu no ierīces un sakratiet virs izlietnes. Pēc tam iestumiet pannu atpakaļ ierīcē. Lai samazinātu svaru, varat arī noņemt grozu no pannas.
- Uzmanieties, lai kratīšanas laikā nenospiestu groza atbrīvošanas pogu.

Padoms

- Ja iestatāt taimeri uz pusi no gatavošanas laika, kad atskan taimera zvans, pienācis laiks sakratīt vai pagriezt produktus. Atiestatiet taimeri uz atlikušo gatavošanas laiku.

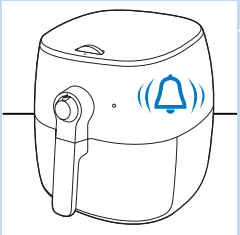

9 Kad atskan taimera zvans, iestatītais gatavošanas laiks ir beidzies. Varat arī izslēgt ierīci manuāli. Lai to izdarītu, pagrieziet ieslēgšanas pogu pozīcijā 0 (pretēji pulksteņrādītāju kustības virzienam); nepieciešams vairāk spēka, nekā griežot uz otru pusi.

Piezīme

- Ja gatavojat vairākas porcijas taukainu sastāvdaļu (piem., stilbiņus, desas vai burgeru gaļu), liekie vai izkusušie tauki var uzkrāties pannā zem tauku apjoma samazinātāja. Nolejiet eļļu/taukus pēc katras porcijas un tad, ja ievērojat, ka eļļa/tauki plūst pāri tauku apjoma samazinātājam.

10 Izņemiet pannu no ierīces un novietojiet uz siltumizturīgas virsmas.

Piezīme

- Ja sastāvdaļas vēl nav gatavas, vienkārši ielieciet pannu atpakaļ ierīcē un iestatiet taimerim vēl dažas minūtes.

Ievērībai

- **Pēc gatavošanas procesa beigām panna, tauku apjoma samazinātājs, grozs, iekšējais korpuss un sastāvdaļas ir sakarsušas. Atkarībā no Airfryer ievietoto produktu veida no pannas var izplūst tvaiks.**

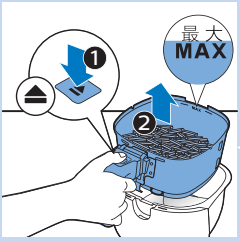

11 Nospiediet groza atbrīvošanas pogu un izceliet grozu ārā no pannas.

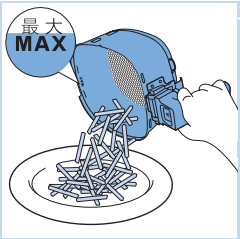

12 Iztukšojiet groza saturu bļodā vai uz šķīvja. Vienmēr noņemiet grozu ar produktiem no pannas pirms pasniegšanas, jo pannas dibenā var būt karsta eļļa vai tauki.

Padoms

- Lai no groza izņemtu lielas vai trauslas sastāvdaļas, izmantojiet knaibles.

Piezīme

- Liekā eļļa vai tauki no sastāvdaļām tiek savākti pannas apakšā zem tauku apjoma samazinātāja.
- Atkarībā no gatavojamo sastāvdaļu veida, iespējams, vēlēsieties pēc katras partijas vai pirms groza sakratīšanas vai nomaiņas pannā rūpīgi noliet lieko eļļu vai savāktos taukus. Novietojiet grozu uz karstumizturīgas virsmas. Izmantojot karstumizturīgus virtuves cimdus, paceliet pannu no pamatnes un novietojiet uz karstumizturīgas virsmas. Uzmanīgi izņemiet tauku atdalītāju no pannas, izmantojot knaibles ar gumijas uzgaļiem. Nolejiet lieko eļļu vai savāktos taukus. Ielieciet tauku atdalītāju atpakaļ pannā, pannu — atvilktnē, bet grozu — pannā.

Kad sastāvdaļu porcija ir gatava, ierīci Airfryer uzreiz var izmantot nākamās porcijas pagatavošanai.

Mājās gatavoti frī kartupeļi

Lai pagatavotu lieliskus frī kartupeļus Airfryer ierīcē:

- Izvēlieties frī pagatavošanai piemērotus kartupeļus, piemēram, svaigus, mazliet miltainus kartupeļus.
- Vislabāk gatavot frī kartupeļus porcijās līdz 500 gramiem vienmērīgam rezultātam. Lielāki frī ir mazāk kraukšķīgi nekā mazāki frī.
- Sakratiet grozu 2-3 reizes cepšanas procesa laikā.

1 Kartupeļus nomizojiet un sagrieziet nūjiņās (1 x 1 cm / 0,5 x 0,5 collu biezumā).

2 Iemērciet kartupeļu nūjiņas ūdens bļodā vismaz uz 30 minūtēm.

3 Iztukšojiet bļodu un nosusiniet kartupeļu nūjiņas ar trauku dvieli vai papīra dvieli.

4 Ielejiet bļodā pusi ēdamkarotes cepamās eļļas, ielieciet nūjiņas bļodā un maisiet, līdz nūjiņas ir pārklātas ar eļļu.

5 Izņemiet nūjiņas no bļodas ar pirkstiem vai, izmantojot kādu caurumotu virtuves rīku, lai liekā eļļa paliktu bļodā.

Piezīme

- Nesagāziet bļodu, lai izlietu visas nūjiņas vienlaikus, jo pannā ieplūdīs lieka eļļa.

6 Ielieciet nūjiņas grozā.

7 Apcepiet kartupeļu nūjiņas un sakratiet grozu cepšanas procesa vidū. Sakratiet 2-3 reizes, ja gatavojat vairāk par 400 g frī.

Piezīme

- Skatiet nodaļu "Pārtikas tabula", lai uzzinātu pareizo daudzumu un gatavošanas laiku.

HD9723)

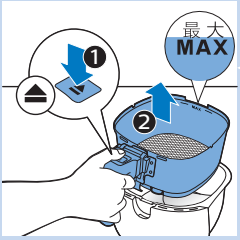

1 Izpildiet no 1. līdz 3. darbībai sadaļā “Cepšana ar karsto gaisu”.

2 Nospiediet groza atbrīvošanas pogu un izceliet grozu ārā no pannas.

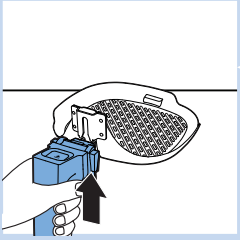

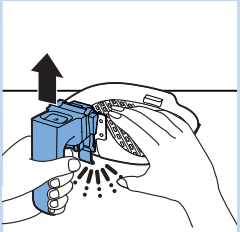

3 Piestipriniet EasyClick rokturi pie nepiedegošās grila pannas (skatiet sadaļu “EasyClick roktura uzstādīšana”).

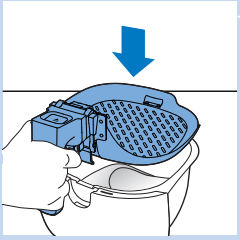

4 Ievietojiet pannā nepiedegošo grila pannu.

5 Ievietojiet sastāvdaļas nepiedegošajā grila pannā.

6 Izpildiet no 6. līdz 13. darbībai sadaļā “Cepšana ar karsto gaisu”.

Tīrīšana

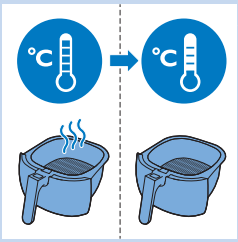

Brīdinājums!

- **Ļaujiet grozam, pannai, tauku apjoma samazinātājam un ierīces iekšpusei pilnībā atdzist, pirms sākat tīrīšanu.**
- **Neizņemiet ar pirkstiem, jo zem tauku apjoma samazinātāja sakrājas karsti tauki vai eļļa.**
- **Pannai, grozam, tauku apjoma samazinātājam un ierīces iekšpusei ir nepiedegošais pārklājums. Neizmantojiet metāla virtuves rīkus vai abrazīvus tīrīšanas materiālus, jo varat sabojāt nepiedegošo pārklājumu.**

Pēc lietošanas vienmēr iztīriet ierīci. Pēc katras lietošanas reizes iztīriet eļļu un taukus no pannas apakšdaļas.

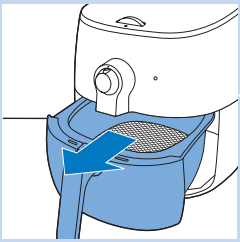

1 Pagrieziet taimera pogu uz 0, atvienojiet kontaktdakšu no sienas ligzdas un ļaujiet ierīcei atdzist 10 minūtes.

Padoms

- Noņemiet pannu un grozu, lai Airfryer ātrāk atdzistu.

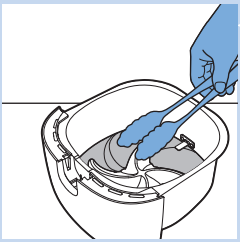

2 Izņemiet tauku apjoma samazinātāju no pannas, izmantojot knaibles ar gumijas uzgaļiem. Atbrīvojiet pannas apakšu no savāktajiem taukiem vai eļļas.

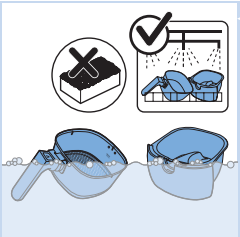

3 Mazgājiet pannu, grozu, tauku apjoma samazinātāju un citus piederumus trauku mazgājamā mašīnā. Varat tos arī mazgāt karstā ūdenī ar trauku mazgāšanas līdzekli un neabrazīvu sūkli.

Padoms

- Ja ēdiena atliekas ir pielipušas pannai, grozam, tauku apjoma samazinātājam vai citiem piederumiem, varat tos iemērkt karstā ūdenī ar trauku mazgāšanas līdzekli uz 10–15 minūtēm. Izmērcēšana padara ēdiena atliekas vaļīgas, un tās ir vieglāk notīrīt. Izmantojiet trauku mazgāšanas līdzekli, kas var izšķīdināt eļļu un taukus. Ja uz pannas, groza vai tauku apjoma samazinātāja ir tauku traipi un nevarat tos notīrīt ar karstu ūdeni un trauku mazgāšanas līdzekli, izmantojiet šķidro attaukotāju.
- Ja nepieciešams, sildelementā iestrēgušās ēdienu atliekas var iztīrīt ar mīkstu vai vidēji mīkstu saru birsti. Neizmantojiet tērauda stiepļu birsti vai cietu saru birsti, jo varat sabojāt sildelementa pārklājumu.

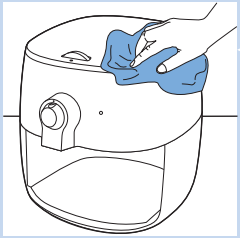

4 Noslaukiet ierīces ārpusi un vadības paneli tikai ar mitru drānu.

5 Notīriet sildelementu, izmantojot tīrīšanas suku, lai noņemtu pārtikas atlikumus.

6 Notīriet ierīces iekšpusi ar karstu ūdeni un neabrazīvu sūkli.

Tīrīšanas tabula

	✓	✓	✗
	✓	✓	✗
	✓	✓	✗
	✓	✓	✗

Uzglabāšana

1 Atvienojiet ierīci un ļaujiet tai atdzist.

2 Pirms novietot glabāšanā, pārbaudiet, vai visas daļas ir tīras un sausas.

3 Aptiniet strāvas vadu ap glabātāju.

Piezīme

- Pārnēsāšanas laikā vienmēr turiet Airfryer horizontāli. Pieturiet atvilktni ierīces priekšpusē, jo tā var izslīdēt ārā no ierīces, to nejauši noliecot uz leju. Tādējādi varat sabojāt atvilktni.
- Vienmēr pārliecinieties, ka Airfryer noņemamās daļas, piemēram, EasyClick rokturis, izņemamā sietiņa apakša, u.c., ir fiksētas, pirms pārvietot ierīci un/vai novietot to glabāšanā.

Otrreizējā pārstrāde

- Šis simbols nozīmē, ka produktu nedrīkst izmest kopā ar parastiem sadzīves atkritumiem (2012/19/ES).
- Ievērojiet savā valstī spēkā esošos likumus par atsevišķu elektrisko un elektronisko produktu utilizāciju. Pareiza utilizācija palīdz novērst negatīvu ietekmi uz vidi un cilvēku veselību.

Garantija un atbalsts

Ja nepieciešama informācija vai atbalsts, lūdzu, apmeklējiet vietni **www.philips.com/support** vai lasiet atsevišķo pasaules garantijas bukletu.

Traucējummeklēšana

Šajā nodaļā apkopota informācija par izplatītām problēmām, kas var rasties ierīcei. Ja nevarat novērst problēmu, izmantojot tālāk sniegto informāciju, apmeklējiet vietni **www.philips.com/support**, lai skatītu bieži uzdoto jautājumu sarakstu, vai arī sazinieties ar klientu apkalpošanas centru savā valstī.

Problēma	Iespējamais iemesls	Risinājums
Ierīces ārpuse sakarst lietošanas laikā.	Iekšpusē esošais siltums izstarojas uz ārējām sieniņām.	Tas ir normāli. Visi nepieciešamie rokturi un pogas ir pietiekami vēsi, lai tiem pieskartos.
		Panna, grozs, tauku apjoma samazinātājs, nepiedegošā grila panna un ierīces iekšpuse vienmēr kļūst karsti, kad ierīce ir ieslēgta, lai nodrošinātu, ka ēdiens pagatavots piemēroti. Šīs daļas vienmēr ir karstas.
		Ja atstājat ierīci ieslēgtu ilgāku laiku, dažas zonas kļūst pārāk karstas, lai tām pieskartos. Šīs zonas ir atzīmētas uz ierīces ar šādu ikonu: Kamēr jūs zināt karstās zonas un tām nepieskaraties, ierīci ir pilnībā droši lietot.
Mani frī kartupeļi nav tādi, kā cerēts.	Tika izmantoti nepareizi kartupeļi.	Lai iegūtu vislabākos rezultātus, izmantojiet svaigus, mazliet miltainus kartupeļus. Ja jums jāuzglabā kartupeļi, neglabājiet tos vēsā vietā, piemēram, ledusskapī. Izvēlieties kartupeļus, uz kuru iepakojuma norādīts, ka tie ir piemēroti cepšanai.
	Grozā ir ieliktas pārāk daudz sastāvdaļas.	Izpildiet norādījumus šajā lietotāja rokasgrāmatā, lai pagatavotu frī kartupeļus (skatiet pārtikas tabulu vai lejupielādējiet bezmaksas Airfryer lietotni).

Problēma	Iespējamais iemesls	Risinājums
	Noteiktas sastāvdaļas gatavošanas laikā nepieciešams samaisīt.	Izpildiet norādījumus šajā lietotāja rokasgrāmatā, lai pagatavotu frī kartupeļus (skatiet pārtikas tabulu vai lejupielādējiet bezmaksas Airfryer lietotni).
Nevar ieslēgt Airfryer.	Ierīce nav pieslēgta elektrotīklam.	Kad ieslēdzat ierīci, atskan ventilatora skaņa. Ja nedzirdat šo skaņu, pārbaudiet, vai kontaktdakša ir pareizi pievienota sienas ligzdā.
	Esat iestatījis laiku īsāku par 5 minūtēm.	Iestatiet taimeri uz 5 minūtēm vai vairāk.
	Vairākas ierīces ir pievienotas vienai ligzdai.	Izmantojiet citu ligzdu un pārbaudiet drošinātājus. Airfryer jauda ir 1425 W.
Airfryer iekšpusē redzama lobīšanās.	Airfryer pannas iekšpusē var parādīties nelieli lobīšanās punkti, kas radušies no nejaušas pieskaršanās pārklājumam vai tā noskrāpēšanas (piemēram, tīrīšanas laikā ar rupjiem tīrīšanas rīkiem un/vai groza ievietošanas laikā).	Varat novērst bojājumus, pareizi ievietojot grozu pannā. Ja ievietojat grozu leņķī, tā sāni var atsisties pret pannas malu, un nelielas pārklājuma daļiņas var atlobīties. Šādā gadījumā ņemiet vērā, ka tas nav bīstami, jo visi izmantotie materiāli ir droši.
No ierīces izplūst balti dūmi.	Jūs gatavojat taukainas sastāvdaļas, un tauku apjoma samazinātājs nav ievietots pannā.	Uzmanīgi no pannas izlejiet lieko eļļu vai taukus, ievietojiet pannā tauku apjoma samazinātāju un pēc tam turpiniet gatavot.
	Pannā ir palikuši tauku pārpalikumi no iepriekšējās cepšanas reizes.	Baltos dūmus izraisa tauku atlikumu uzsilšana pannā. Vienmēr notīriet pannu un grozu pēc katras lietošanas reizes.
	Taukos izšļakstās marināde, šķidrums vai gaļas sulas.	Uzlieciet pret izšļakstīšanos drošo vāku uz groza.
	Garnējums neturas uz ēdiena.	Nelieli garnējuma gabaliņi var izraisīt baltus dūmus. Stingri piespiediet garnējumu pie ēdiena, lai tas būtu cieši klāt.

© 2021 Philips Domestic Appliances Holding B.V.
Visas tiesības paturētas