PHILIPS
HD2137

EN User manual	MY အသုံးပြုသူ လက်စွဲစာအုပ်
MN Хэрэглэгчийн гарын авлага	VI Hướng dẫn sử dụng

PHILIPS and the Philips Shield Emblem are registered trademarks of Koninklijke Philips N.V. and are used under license.
This product has been manufactured by and is sold under the responsibility of Versuni Holding B.V., and Versuni Holding B.V. is the warrantor in relation to this product.
2023 © Versuni Holding B.V.

6608.000.0794.2 (27/04/2023)

1

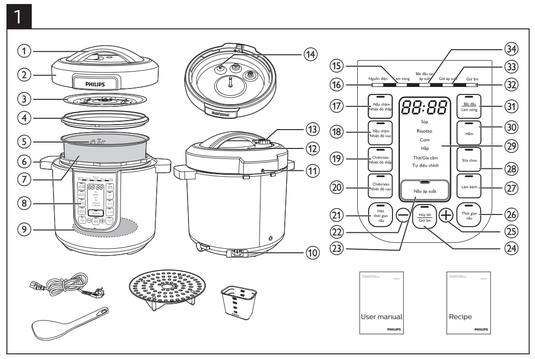

2

5

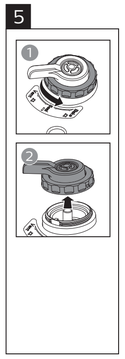

6

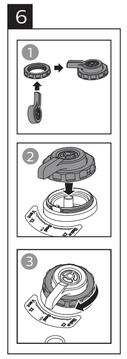

3

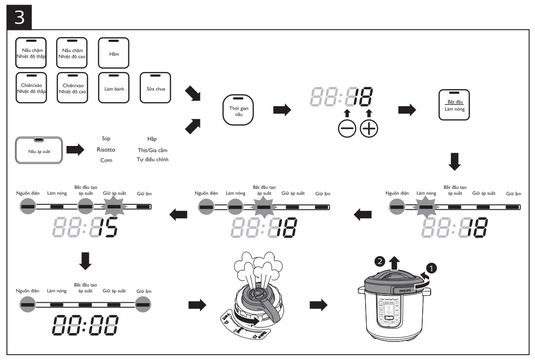

4

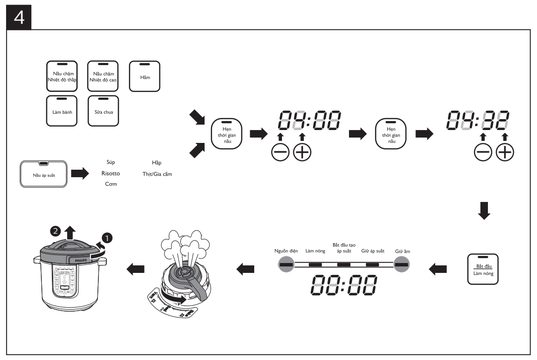

English

1 Your All In One Cooker

Congratulations on your purchase, and welcome to Philips!
To fully benefit from the support that Philips offers, register your product at **www.philips.com/welcome**.

2 Important

Safety

Read this user manual carefully before you use the appliance, and save it for future reference.

Danger

- The appliance must not be immersed.

Warning

- Check if the voltage indicated on the appliance corresponds to the local power voltage before you connect it.
- The appliance is intended to be used in household or similar applications such as:
  - staff kitchen areas in shops, offices, and other residential type environments;
  - farm houses;
  - by clients in hotels, motels and other residential type environments;
  - bed and breakfast type environments.
- This appliance is not intended for use by persons (including children) with reduced physical, sensory or mental capabilities, or lack of experience and knowledge, unless they have been given supervision or instruction concerning use of the appliance by a person responsible for their safety.
- Children should be supervised to ensure that they do not play with the appliance.
- If the power cord set is damaged, it must be replaced by a cord set available from the manufacturer.
- The appliance is not intended to be operated by means of an external timer or a separate remote-control system.
- The ducts in the pressure regulator allowing the escape of steam should be checked regularly to ensure that they are not blocked.
- The container must not be opened until the pressure has decreased sufficiently.
- Cleaning and user maintenance shall not be made by children.
- Keep the appliance and its cord out of reach of children.
- WARNING: Always follow the instructions and use the appliance properly to avoid potential injury.
- WARNING: Make sure to avoid spillage on the power connector to avoid a potential hazard.
- According to the instructions prescribed in this user manual, use a soft damp cloth to clean the surfaces in contact with food and make sure to remove all the food residues stuck to the appliance.
- Use clean and soft cloth to clean the surfaces in contact with food.
- Only connect the appliance to a grounded power outlet. Always make sure that the plug is inserted firmly into the power outlet.
- Do not use the appliance if the plug, the power cord, the inner pot, the sealing ring, or the main body is damaged.
- Do not let the power cord hang over the edge of the table or worktop on which the appliance stands.
- Make sure the heating element and the outside of the inner pot are clean and dry before you put the plug in the power outlet.
- Do not plug in the appliance or turn the control knob with wet hands.
- Make sure the power socket is clean and dry before you plug in the appliance.
- Do not use the appliance if too much air or steam is leaking from under the top lid.
- When cooking soup or viscous liquid, do not release pressure by turning the pressure regulator to the steam vent position, otherwise liquid might spurt from the pressure regulator valve. Wait until the pressure is naturally released and the floating valve has dropped to open the top lid.

Caution

- CAUTION: Surface of the heating element is subject to residual heat after use.
- Never use any accessories or parts from other manufacturers or that Philips does not specifically recommend. If you use such accessories or parts, your guarantee becomes invalid.
- Do not expose the appliance to high temperatures, nor place it on a working or still hot stove or cooker.
- Do not expose the appliance to direct sunlight.
- Place the appliance on a stable, horizontal, and level surface.
- Do not use the handle on the top lid to move the appliance, use the side handles instead.
- When pressure is being released from the pressure regulator valve, hot steam or liquid will be ejected. Keep hands and face away from the steam vent.
- Always put the inner pot in the appliance before you put the plug in the power outlet and switch it on.
- Do not place the inner pot directly over an open fire to cook food.
- Do not use the inner pot if it is deformed.
- Make sure that the sealing ring is clean and in good condition.
- The accessible surfaces may become hot when the appliance is operating. Take extra caution when touching the surfaces.
- Beware of hot steam coming out of the floating valve and pressure regulator valve during cooking or when you open the lid. Keep hands and face away from the appliance to avoid the steam.
- Do not lift and move the appliance while it is operating.
- Do not exceed the maximum water level indicated in the inner pot to prevent overflow.
- Do not place the cooking utensils inside the pot while cooking.
- Only use the cooking utensils provided. Avoid using sharp utensils.
- To avoid scratches, it is not recommended to cook ingredients with crustaceans and shellfish. Remove the hard shells before cooking.
- Do not place a magnetic substance on the lid. Do not use the appliance near a magnetic substance.
- Always let the appliance cool down to room temperature before you clean or move it.
- Always clean the appliance after use. Do not clean the appliance in dishwasher.
- Always unplug the appliance if not used for a longer period.
- If the appliance is used improperly or for professional or semi-professional purposes, or if it is not used according to the instructions in this safety leaflet, the guarantee becomes invalid and Philips refuses liability for any damage caused.
- Visit **www.philips.com/support** to download the user manual.

Electromagnetic fields (EMF)

This appliance complies with the applicable standards and regulations regarding exposure to electromagnetic fields.

3 What's in the box (fig. 1)

Main unit
Rice&soup ladle
Steaming plate
Recipe booklet
Power cord
Measuring cup
User manual

4 Overview (fig. 1)

Product overview

①	Lid handle	⑧	Control Panel
②	Top lid	⑨	Heating element
③	Detachable inner lid	⑩	Power socket
④	Sealing ring	⑪	Locking pin
⑤	Water level indications	⑫	Floating valve
⑥	Side handle	⑬	Pressure regulator valve
⑦	Inner pot	⑭	Safety valve

Controls overview

⑮	Heating indicator	㉕	Increase button
⑯	Power indicator	㉖	Cooking time button
⑰	Slow cook button (low temperature)	㉗	Bake button
⑱	Slow cook button (high temperature)	㉘	Yogurt button
⑲	Sauté/sear button (low temperature)	㉙	Display screen
⑳	Sauté/sear button (high temperature)	㉚	Stew button
㉑	Preset timer button	㉛	Start/Reheat button
㉒	Decrease button	㉜	Keep warm indicator
㉓	Pressure cook button	㉝	Maintain pressure indicator
㉔	Cancel/Warm button	㉞	Start pressure indicator

Functions overview

Pressure cooking functions		
Cooking function	**Default pressure keeping time (minute)**	**Pressure keeping time regulating range (minute)**
Soup	20	20-59
Risotto	14	Not adjustable
Rice	14	Not adjustable
Steam	10	5-59
Meat/Poultry	15	12-59
Manual	2	2-59
Normal cooking functions		
Cooking function	**Default cooking time**	**Cooking time regulating range**
Slow cook (low temperature)	6 hours	2 - 12 hours
Slow cook (high temperature)	6 hours	2 - 12 hours
Sauté/sear (low temperature)	2 minutes	2 minutes - 2 hours
Sauté/sear (high temperature)	2 minutes	2 minutes - 2 hours
Stew	1 hour	20 minutes - 10 hours
Yogurt	8 hours	6 - 12 hours
Bake	45 minutes	10 - 59 minutes
Reheat	25 minutes	8 - 25 minutes

5 Using the All In One Cooker

Before first use

1 Remove all packaging materials from the appliance.
2 Take out all the accessories from the inner pot.
3 Clean the parts of the All In One Cooker thoroughly before using it for the first time (see chapter "Cleaning and Maintenance").

Note

- Make sure all parts are completely dry before you start using the All In One Cooker.

Preparations before cooking (fig. 2)

Before using the All In One Cooker to cook food, follow below preparation steps:

1 Hold the lid handle and turn it anti-clockwise until the top lid cannot move any more, then lift up the top lid.
2 Take out the inner pot from the All In One Cooker and put the pre-washed food in the inner pot.
3 Wipe the outside of the inner pot dry, then put it back into the All In One Cooker.
4 Place the top lid onto the All In One Cooker and turn it clockwise. You will hear a "click" sound when the top lid is properly locked.

Note

- Make sure the sealing ring is properly assembled around the edge of the detachable inner lid.
- Make sure the pressure regulator valve and floating valve are clean and not blocked.
- Make sure the outside of the inner pot is dry and clean, and that there is no foreign residue on the heating element.
- Make sure the inner pot is in proper contact with the heating element.

Cooking food (fig. 3)

Note

- Do not fill the inner pot with less than 1/3 or more than 2/3 full of food and liquid.
- For food that expands during cooking, do not fill the inner pot with more than 1/2 full of food and liquid.
- For rice cooking, follow the water level indications on the inside of the inner pot. You can adjust the water level for different types of rice and according to your own preference. Do not exceed the maximum quantities indicated on the inside of the inner pot.
- Make sure the floating valve on the top lid drops down before cooking.
- After the cooking process is started, you can press **Cancel/Warm** to deactivate the current work, and the appliance goes to standby mode.

Pressure cooking

1 Follow the steps in "Preparations before cooking".
2 Turn the pressure regulator to **seal**.
3 Put the plug in the power socket.
↳ The power indicator starts flashing.
4 Press **Pressure cook** to choose one of the pressure cooking functions - **Soup**, **Risotto**, **Rice**, **Steam**, **Meat/Poultry** or **Manual**.
↳ The default pressure keeping time is displayed on the screen.

Note

- The pressure keeping time is not adjustable for **Risotto** and **Rice**.

5 To set a different pressure keeping time, press **Cooking time**.
6 Press **+** or **—** to set the pressure keeping time.
7 Press **Start/Reheat** to start the cooking process.
8 When the All In One Cooker reaches the working pressure:
↳ **Maintain Pressure** lights up;
9 When the pressure keeping time has elapsed, the All In One Cooker automatically switches to keep warm mode.
↳ The keep warm indicator (**Keep warm**) lights up.
10 Turn the pressure regulator to **vent**.
↳ The All In One Cooker starts releasing pressure.
↳ The floating valve drops down when the pressure is released sufficiently.
11 Hold the top lid handle and turn the lid anti-clockwise until it cannot move any more, then lift it up.

Note

- When cooking soup or viscous liquid, do not release pressure by turning the pressure regulator to **vent**, otherwise liquid might spurt from the pressure regulator valve. Wait until the pressure is naturally released and the floating valve has dropped down to open the top lid.
- The pressure keeping timer will start counting down when the working pressure is reached.
- After the cooking is finished and the pressure is released, you can press the cancel button (**Warm/Cancel**) and unplug the All In One Cooker to turn off the keep warm function or when not in use.

Normal cooking

Note

- For normal cooking, you can cook food without adding water in the inner pot. In this case, make sure to turn the pressure regulator to **bake**.
- Make sure to keep the top lid open for the entire time when you cook food in the **Sauté/sear** mode.
- To choose the **Reheat** function, press **Start/Reheat** when the appliance is in standby mode.

To cook food with normal pressure, press the cooking buttons and choose **Slow cook**, **Sauté/sear**, **Stew**, **Yogurt** or **Bake**.

1 Follow the steps in "Preparations before cooking".
2 Turn the pressure regulator to **bake** or **seal**.
- For **Slow cook**, **Stew** and **Yogurt,** turn the pressure regulator to **seal**.
- For **Bake**, turn the perssure regulator to **bake**.
3 Put the plug in the power socket.
↳ The power indicator (**Power**) starts flashing.
4 Press the desired cooking function button to choose a cooking mode.
5 To set a different cooking time, press **Cooking time**.
↳ The cooking time flashes on the screen.
6 Press **+** or **—** to set the cooking time.
7 Press **Start/Reheat** to start the cooking process.
8 When the cooking time has elapsed, the All In One Cooker automatically switches to keep warm or standby mode.
9 Turn the pressure regulator to **vent**.
10 Hold the top lid handle and turn the lid anti-clockwise until it cannot move any more, then lift it up.

Baking recipe

Apple cake with hazelnuts

Ingredients:
- 190g margarine
- 190g flour
- 200g sugar
- 3/4 tsp.baking powder
- Cinnamon
- 100g almond meal
- 2 medium eggs
- 80ml of mayple syrup
- 2 medium apples, peeled, cored and cut into eights.

1 Mix the margarine with sugar, add the eggs and mix thoroughly. Add the flour, baking powder and almond meal, mix until the mixture is creamy. Fold with maple syrups.
2 Grease the base and slides of the inner pot, add the mixture and smooth the top of mixture to create level finish. Place the apples on top, pushing them slightly into the mixture. Sprinkle with cinnamon.
3 Press **Bake**, set cooking time for 50 minutes and press **Start/Reheat.** Close the lid.

Preset time for delayed cooking (fig. 4)

You can preset the delayed cooking time for different cooking functions. The preset timer is available up to 24 hours.

1 After the cooking function is selected, press **Preset timer**.
↳ The hour unit starts flashing on the display.
2 Press **+** or **—** to set the hour unit.
3 After the hour unit is set, press **Preset timer** again.
↳ The minute unit starts flashing on the display.
4 Press **+** or **—** to set the minute button.
5 Press **Preset timer** to confirm the preset time.
6 Press **Start/Reheat** to start the cooking process.
7 When the preset time has elapsed, the All In One Cooker starts working automatically.

Note

- The preset function is not available in the following modes: **Sauté/Sear** (both low and high temperatures), **Reheat**, **Manual** and **Warm**.

Assembling and disassembling the pressure regulator

Warning

- Do not disassemble the pressure regulator during cooking. Always unplug the All In One Cooker and wait until the pressure has been released sufficiently to do so.

- To disassemble the pressure regulator:
1 Turn the lower screw anticlockwise until it becomes loose.
2 Pull it up and take out the pressure regulator.
- To assemble the pressure regulator:
1 Assemble the lower screw back to the regulator.
2 Make sure the regulator points at the sealed position ( ) and put it back to the steam valve.
3 Turn the screw clockwise until it is fastened.

6 Cleaning and Maintenance

Note

- Unplug the All In One Cooker before starting to clean it.
- Wait until the All In One Cooker has cooled down sufficiently before cleaning it.

Interior

Inside of the top lid and the main body:
- Wipe with wrung out and damp cloth.
  - Make sure to remove all the food residues stuck to the All In One Cooker.

Heating element:
- Wipe with wrung out and damp cloth.
- Remove food residues with wrung out and damp cloth.

Sealing ring:
- Soak in warm water and clean with sponge.

Inner lid:
- Remove the detachable inner lid. Soak it in warm water and clean with sponge.

Exterior

Surface of the top lid and outside of the main body:
- Wipe with a cloth damped with soap water.
  - Only use soft and dry cloth to wipe the control panel.
  - Make sure to remove all the food residues around the pressure regulator valve and floating valve.

Pressure regulator valve and floating valve:
- Disassemble the pressure regulator, soak it in warm water, and clean with sponge.
- Remove food residues in the pressure regulator valve and floating valve.

Accessories

Measuring cup, rice &soup ladle, and inner pot:
- Soak in hot water and clean with sponge.

7 Specifications

Model Number	HD2137
Rated power input	910-1090W
Rated capacity	6.0L
Warm keeping temperature	60-80°C

Note

- Always unplug the appliance if not used for a longer period.

8 Recycling

Do not throw away the product with the normal household waste at the end of its life, but hand it in at an official collection point for recycling. By doing this, you help to preserve the environment.
Follow your country's rules for the separate collection of electrical and electronic products. Correct disposal helps prevent negative consequences for the environment and human health.

9 Warranty and support

Versuni offers a two-year warranty after purchase on this product. This warranty is not valid if a defect is due to incorrect use or poor maintenance. Our warranty does not affect your rights under law as a consumer. For more information or for invoking the warranty, please visit our website **www.philips.com/support**.

10 Troubleshooting

If your All In One Cooker does not function properly or if the cooking quality is insufficient, consult the table below. If you are unable to solve the problem, contact a Philips service center or the Consumer Care Center in your country.

Problem	Cause	Solution
I have difficulties opening the lid after cooking.	Need to release the pressure.	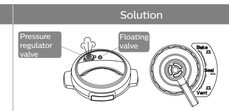 Set the pressure regulator valve to "Vent". And wait until the floating valve has dropped.
	Floating valve stuck in up position.	Set the pressure regulator valve to "Vent". And wait until the floating valve has dropped.
I have difficulties closing the top lid.	The sealing ring is not well assembled.	Make sure the sealing ring is well assembled around the inside of the top lid.
	The floating valve stuck in up position.	The floating valve blocks the locking pin. Push down the floating valve so that it does not block the locking pin.
Leaking from under lid.	Sealing ring missing.	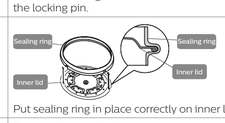 Put sealing ring in place correctly on inner lid.
	Food or debris under sealing ring. Lid not correctly closed.	Remove the sealing ring, clean and replace. Open and reclose the lid, checking for correct closing.
	The pressure level inside of the appliance is abnormal.	In this case the safety valve will be releasing steam. Take the appliance to your Philips dealer or a service center authorized by Philips.
Leaking from floating valve	Sealing ring broken.	Replace the sealing ring.
	Food or debris under sealing ring.	Remove the sealing ring, clean and replace.
Floating valve does not rise up after the appliance starts pressurizing.	Food&water are below minimum level.	Add food/water. Make sure there is enough food and water in the inner pot.
	Leaking from lid or pressure regulator valve.	Take the appliance to a Philips service dealer.
E3 displays on the screen.	The temperature inside the inner pot is too high.	Wait until it falls down to room temperature.
E1, E2, or E4 displays on the screen.	The All In One Cooker has malfunction.	Take the appliance to a Philips service center.

Монгол

1 Таны бүгд нэг дор чанагч

Худалдан авалт хийсэнд тань баярлалаа, Philips-д тавтай морилно уу!
Philips-ийн санал болгож буй тусламж үйлчилгээний аший тусыг бүрэн хүртэхийн тулд бүтээгдэхүүнээ дараах хаягаар бүртгүүлнэ үү. **www.philips.com/welcome**.

2 Чухал

Аюулгүй байдал

Гэр ахуйн хэрэгслийг ашиглахын өмнө энэ хэрэглэгчийн гарын авлагыг сайтар уншиж, дараа ашиглах үүднээс хадгална уу.

Аюул

- Гэр ахуйн цахилгаан хэрэгслийг усанд дүрж болохгүй.

Анхааруулга

- Үүнийг холбохын өмнө тухайн гэр ахуйн цахилгаан хэрэгсэл дээр заасан хүчдэл тухайн орон нутгийн цахилгаан хүчдэлтэй таарч байгаа эсэхийг шалгана уу.
- Энэ гэр ахуйн цахилгаан хэрэгсэл нь гэр ахуйн зориллогоор болон түүнтэй төстэй хэрэглээнд ашиглахаар зориулагдсан болно, тухайлбал:
  - дэлгүүр, оффис болон бусад ажлын орчин дахь ажилчдын гал тогооны өрөөнд;
  - фермийн байшин;
  - зочид буудал, дэн буудал болон бусад орон сууцны орчин дахь үйлчлүүлэгчдэд;
  - Өглөөний цайтай буудал маягийн орчин.
- Энэ гэр ахуйн хэрэгслийг бие мах бодын, мэдрэхүйн болон оюуны чадамж багатай хүмүүс (хүүхдүүдэд хамаатай) ашиглах зориулалтгүй бөгөөд тэдний аюулгүй байдалд хариуцлага хүлээх хэн нэгэн тус цахилгаан хэрэгслийг ашиглахтай холбогдуулан заавар өгч, хараа хяналттайгаар ашиглаагүй л бол хориглоно.
- Хүүхдүүдийг тус гэр ахуйн цахилгаан хэрэгслээр тоглуулахгүй байх үүднээс хянах нь зүйтэй.
- Хэрэв цахилгааны залгуур эвдэрсэн бол үүнийг зөвхөн үйлдвэрлэгчээс нийлүүлдэг тэжээлийн залгуураар солих ёстой.
- Гадаад цаг тохируулах механизм бүхий эсвэл тусдаа алсын удирдлагын системтэй залгуурын тусламжтай тус гэр ахуйн цахилгаан хэрэгслийг ашиглаж болохгүй.
- Даралт зохицуулагчийн хоолой нь уур гаргах зориулалттай тул бөглөрөхгүй байлгах үүднээс тогтмол шалгаж байх.
- Даралт хангалттай буурах хүртэл савыг нээх ёсгүй.
- Цэвэрлэгээ болон хэрэглэгчийн засварын үйл ажиллагааг хүүхдүүд хийж болохгүй.
- Гэр ахуйн цахилгаан хэрэгсэл болон түүний залгуурыг хүүхдээс хол байлга.
- АНХААРУУЛГА: Болзошгүй гэмтлээс зайлсхийхийн тулд үргэлж зааврыг дагаж, гэр ахуйн цахилгаан хэрэгслийг зохих ёсоор ашиглаарай.
- АНХААРУУЛГА: Боломжит аюулаас зайлсхийж, цахилгаан тэжээлийн холбогч дээр юм асгахгүй байхыг анхаарна уу.
- Энэхүү хэрэглэгчийн гарын авлагад заасан зааврын дагуу хоол хүнсэнд хүрсэн гадаргууг зөөлөн чийгтэй алчуур ашиглан цэвэрлэж, гэр ахуйн цахилгаан хэрэгсэлд наалдсан хоолны бүх үлдэгдлийг арилгасан эсэхийг шалгаж байх.
- Хоолтой хүрэлцдэг гадаргууг цэвэрлэхдээ цэвэр, зөөлөн даавуу ашиглаарай.
- Гэр ахуйн цахилгаан хэрэгслийг зөвхөн газардуулсан цахилгаан тэжээлийн оролтод холбож байх. Цахилгаан тэжээлийн оролт руу залгуурыг бүрэн оруулсан эсэхийг үргэлж шалгаж байх.
- Залгуур, тэжээлийн залгуур, дотор сав, жийргэвч эсвэл эх бие нь гэмтсэн бол гэр ахуйн цахилгаан хэрэгслийг бүү ашигла.
- Залгуурын утсыг ширээний ирмэг эсвэл тус гэр ахуйн цахилгаан хэрэгслийг байрлуулсан ажлын тавцанаас унжуулж орхиж болохгүй.
- Цахилгаан тэжээлийн оролт руу залгуурыг холбохоос өмнө халаагч элемент, температур мэдрэгч, дотор савны гадна тал цэвэр, хуурай байгаа эсэхийг шалгаарай.
- Нойтон гартай гэр ахуйн цахилгаан хэрэгслийг залгаж эсвэл удирдлагын бариулыг эргүүлж болохгүй.
- Гэр ахуйн цахилгаан хэрэгслийг залгахаасаа өмнө тэжээлийн оролт цэвэр, хуурай байгаа эсэхийг шалгаарай.
- Тагийн завсраар хэт их агаар эсвэл уур алдаж байх үед гэр ахуйн цахилгаан хэрэгслийг бүү ашиглаарай.
- Шөл эсвэл өтгөн шингэнтэй хоол хийхдээ даралт зохицуулагчийг уурын хий гаргах байрлал руу эргүүлж даралтын хийг гаргаж болохгүй бөгөөд, эс бөгөөс шингэн нь даралт зохицуулах хавхлагаас гарч ирэх болно. Дээд тагийг нээхийн тулд даралтын хийг өөрөө гарч, хөвөгч хавхлага унах хүртэл хүлээнэ үү.

Сэрэмжлүүлэг

- САНУУЛГА: Ашигласны дараа үлдэгдэл дулаан нь халаагч элементийн гадаргууд байрлана.
- Philips тусгайлан зөвлөөгүй л бол аливаа туслах хэрэгсэл болон бусад үйлдвэрлэгчдийн эд ангийг ашиглаж огт болохгүй. Хэрэв та ийм дагалдах хэрэгсэл, эд анги ашигладаг бол таны баталгаа хүчингүй болно.
- Гэр ахуйн цахилгаан хэрэгслийг өндөр температурт байлгах, ажиллаж байгаа эсвэл халуун хэвээр байгаа зуух эсвэл пилетик дээр тавьж болохгүй.
- Гэр ахуйн цахилгаан хэрэгслийг нарны шууд тусгалд байлгаж болохгүй.
- Төхөөрөмжийг тогтвортой, хэвтээ, тэгш гадаргуу дээр байрлуулна уу.
- Төхөөрөмжийг зөөхдөө дээд таг дээрх бариулыг бүү ашигла, оронд нь хажуугийн бариулыг ашиглана уу.
- Даралт зохицуулах хавхлагаас даралтын хийг гаргах үед халуун уур эсвэл шингэн гарах болно. Гар болон нүүрээ уурын хийнээс хол байлгах.
- Цахилгаан тэжээлийн оролт руу залгуурыг холбож асаахаасаа өмнө гэр ахуйн цахилгаан хэрэгсэлд дотор савыг үргэлж хийж байх.
- Дотор савыг ил гал дээр шууд байрлуулж хоол хийж болохгүй.
- Дотор сав гажсан байвал бүү ашиглаарай.
- Жийргэвч цэвэр, зүгээр байгаа эсэхийг шалгаарай.
- Гэр ахуйн цахилгаан хэрэгсэл ажиллаж байх үед ил гадаргуу нь халж болзошгүй. Гадаргууд хүрэхдээ маш болгоомжтой байгаарай.
- Хоол хийх эсвэл тагийг нээх үед хөвөгч хавхлага, даралт зохицуулах хавхлагаас гарах халуун уураас болгоомжилно уу. Уураас зайлсхийж гар болон нүүрээ гэр ахуйн цахилгаан хэрэгслээс хол байлгана уу.
- Гэр ахуйн цахилгаан хэрэгсэл ажиллаж байх үед төхөөрөмжийг өргөж, хөдөлгөж болохгүй.
- Халихаас урьдчилан сэргийлэхийн тулд дотор саванд заасан усны дээд түвшинг хэтрүүлж болохгүй.
- Хоол хийхдээ хоолны хэрэгслийг дотор нь хийж болохгүй.
- Зөвхөн зориулалтын хоолны хэрэгслийг ашиглана уу. Хурц хэрэгсэл ашиглахаас зайлсхийнэ үү.
- Зураас гарахаас зайлсхийж, хавч болон хясаатай хоол хийхийг зөвлөдөггүй. Хоол хийхээс өмнө хатуу хуягийг аваарай.
- Соронзтой зүйлийг таг дээр бүү байрлуул. Төхөөрөмжийг соронзтой зүйлийн дэргэд бүү ашиглаарай.
- Цэвэрлэх эсвэл зөөхөөс өмнө төхөөрөмжийг үргэлж тасалгааны температурт хөргөнө үү.
- Ашигласны дараа тус гэр ахуйн цахилгаан хэрэгслийг үргэлж цэвэрлээрэй. Гэр ахуйн цахилгаан хэрэгслийг аяга угаагч машинд цэвэрлэж болохгүй.
- Удаан хугацаанд ашиглахгүй бол гэр ахуйн цахилгаан хэрэгслийн залгуурыг үргэлж салгаарай.
- Хэрэв гэр ахуйн цахилгаан хэрэгслийг буруу эсвэл мэргэжлийн болон хагас мэргэжлийн зорилгоор ашиглах, эсвэл энэхүү аюулгүй ажиллагааны зүргэгт хуудсанд заасны дагуу ашиглаагүй бол баталгаа нь хүчингүй болж, учирсан аливаа хохиролд Philips хариуцлага хүлээхгүй болно.
- Гарын авлагыг татаж авахын тулд **www.philips.com/support** хаягаар зочилно уу.

Цахилгаан соронзон орон (EMF)

Энэхүү цахилгаан хэрэгсэл нь цахилгаан соронзон оронд ертөх магадлалтай холбогдуулан зохих стандарт, дүрэм журмыг мөрдөдөг.

3 Хайрцагт юу багалдах вэ (зур. 1)

Үндсэн хэрэгсэл
Будаа ба шөлтэй хоолны шанага
Steaming plate
Жорын товхимол
Тэжээлийн утас
Хэмжигч аяга
User manual

4 Ерөнхий мэдээлэл (зур. 1)

Бүтээгдэхүүний ерөнхий мэдээлэл

①	Тагийн бариул	⑧	Удирдлагын самбар
②	Таг	⑨	Халаагч элемент
③	Салгадаг дотор таг	⑩	Тэжээлийн оролт
④	Жийргэвч	⑪	Тугжих шор
⑤	Усны түвшний заалт	⑫	Хөвөгч хавхлага
⑥	Хажуугийн бариул	⑬	Даралт зохицуулах хавхлага
⑦	Дотор сав	⑭	Аюулгүйн хавхлага

Удирдлагын ерөнхий мэдээлэл

⑮	Халууны заалт	㉕	Нэмэгдүүлэх товч
⑯	Тэжээлийн заалт	㉖	Хоол хийх хугацааны товч
⑰	Удаан чанах товч (бага температур)	㉗	Жигнэх товч
⑱	Удаан болгох товч (өндөр температур)	㉘	Тараг хийх товч
⑲	Sauté/шалз шарах товч (нам температур)	㉙	Дэлгэц
⑳	Sauté/шалз шарах товч (өндөр температур)	㉚	Шалз чанах товч
㉑	Цаг урьдчилан тохируулах товч	㉛	Эхлэх/Дахин халаах товч
㉒	Буруулах товч	㉜	Халуун барих заалт
㉓	Битүү чанах товч	㉝	Даралт барих заалт
㉔	Цуцлах/Халуун барих товчлуур	㉞	Эхлэх даралтын заалт

Функцийн ерөнхий мэдээлэл

Битүү чанах функц		
Хоол хийх функц	**Үндсэн даралт хадгалах хугацаа (минут)**	**Даралт хадгалах хугацаат тохируулах хязгаар (минут)**
Шөл	20	20-59
Ризотто	14	Тохируулах боломжгүй
Будаа	14	Тохируулах боломжгүй
Жигнэх	10	5-59
Мах/Тахианы мах	15	12-59
Гар аргаар	2	2-59
Энгийн хоол хийх функц		
Хоол хийх функц	**Хоол хийх өгөгдмөл хугацаа**	**Хоол хийх хугацааг тохируулах хязгаар**
Удаан болгох (бага температур)	6 цаг	2 - 12 цаг
Удаан болгох (өндөр температур)	6 цаг	2 - 12 цаг
Sauté/шалз шарах (бага температур)	2 минут	2 минут - 2 цаг
Sauté/шалз шарах (өндөр температур)	2 минут	2 минут - 2 цаг
Шалз чанах	1 цаг	20 минут - 10 цаг
Тараг	8 цаг	6 - 12 цаг
Жигнэх	45 минут	10 - 59 минут
Дахин халаах	25 минут	8 - 25 минут

5 Бүгд нэг дор чанагчийг ашиглах нь

Анх ашиглахын өмнө

1 Төхөөрөмжөөс бүх баглаа боодлын материалыг гаргана уу.
2 Бүх даглалдах хэрэгслийг дотор савнаас гаргаж авна уу.
3 Бүгд нэг дор чанагчийг эхний удаа ашиглаж эхлэхээсээ өмнө хэсгүүдийг нь сайтар цэвэрлэнэ үү ("Цэвэрлэгээ болон засварын үйлчилгээ" бүлгийг харна уу).

Жич

- Бүгд нэг дор чанагчийг ашиглаж эхлэхээсээ өмнө бүх хэсэг нь бүхэлдээ хуурай байгаа эсэхийг шалгаарай.

Хоол хийхийн өмнөх бэлтгэл (зур. 2)

Бүгд нэг дор чанагчийг ашиглаж хоол хийхийн өмнө доорх бэлтгэл алхмуудыг дагана уу:

1 Тагийн бариулыг бариад цагийн зүүний эсрэг, дээд таг нь дахин хөдлөхүй болтол эргүүлээд, дараа нь дээд тагийг дээш өргөнө үү.
2 Бүгд нэг дор чанагчаас дотор савыг гаргаад, дотор саванд урьдчилж угаасан хүнсийг хийнэ үү.
3 Дотор савын гадна талыг хуурай болтол нь арчаад Бүгд нэг дор чанагчид буцаж тавина уу.
4 Бүгд нэг дор чанагч дээр дээд тагийг байрлуулаад, цагийн зүүний дагуу эргүүлнэ үү. Та дээд тагийг зөв түгжих үед "чаг" хийх дуут сонсох болно.

Жич

- Жийргэвчийг салгадаг дотор тагийн ирмэгийн ойролцоо зөв угсрасан эсэхийг шалгаарай.
- Даралт зохицуулах хавхлага болон хөвөгч хавхлага нь цэвэр, хахжгадаагүй байгаа эсэхийг шалгаарай.
- Дотор савны гадна талыг хуурай, цэвэр байгаа эсэх болон халаагч элементийн дээр гадны улдэгдэл байхгүй эсэхийг шалгаарай.
- Дотор сав нь халаагч элементтэй зөв нийлсэн эсэхийг шалгана уу.

Хоол хийх (зур. 3)

Жич

- Дотор савыг 1/3-с бага эсвэл 2/3-с их хэмжээний хоол хүнс, шингэнээр дүүргэж болохгүй.
- Хоол хийх явцад томордог хүнсний хүчил дотор савыг 1/2-с их хэмжээний хоол хүнс, шингэнээр дүүргэж болохгүй.
- Цагаан будаа агшаахад дотор савны усны түвшин тодорхойлогчийг мөрдөнө үү. Та өөр өөр төрлийн будааны усны түвшинг өөрийн хүсэнээр тохируулах боломжтой. Дотор саванд заасан хэмжээнээс хэтрүүлж болохгүй.
- Хоол хийхийн өмнө дээд тагийн хөвөгч хавхлага унасан эсэхийг шалгаарай.
- Хоол хийж эхэлсний дараа та одоогийн ажилчагаар идэвхтэй болгохын тулд **Цуцлах/Халуун барих** дээр дарж болох бөгөөд ингэснээр гэр ахуйн цахилгаан хэрэгсэл хүлээх горимд орно.

Битүү чанах

1 "Хоол хийхийн өмнөх бэлтгэл" дэх алхмуудыг дагана уу.
2 Даралт зохицуулагч **тусгаарлах** байрлал руу эргүүлнэ үү.
3 Залгуурыг тэжээлийн оролтод холбоно уу.
↳ Тэжээлийн заалт анивчих эхэлнэ.
4 **Шөл, Ризотто, Будаа, Уур, Мах/Тахианы мах** эсвэл **Гар аргаар** зэрэг битүү чанах функцийн аль нэгийг сонгохын тулд **Битүү чанах** дээр дарна уу.
↳ Үндсэн даралт хадгалах хугацаа нь дэлгэц дээр гарч ирнэ.

Жич

- Даралт хадгалах хугацааг **Ризотто** болон **Будаа** горимд тохируулах боломжгүй.

5 Даралт хадгалах хугацаог өөрөөр тохируулахын тулд **Хоол хийх хугацаа** дээр дарна уу.
6 Минутын товчийг тохируулахын тулд + эсвэл − дарна уу.
7 Хоол хийж эхлэхийн тулд **Эхлэх/Дахин халаах** дээр дарна уу.
8 Бүгд нэг дор чанагч нь ажлын даралтад хүрэх үед:
↳ **Даралт барих** заалтын гэрэл асна;
9 Даралт хадгалах хугацаа дуусахад Бүгд нэг дор чанагч нь автоматаар халуун барих горимд шижиннэ.
↳ Халуун барих заалтын (**Халуун барих**) гэрэл асна.
10 **Даралт зохицуулагчийг гадагшлуулах** байрлал руу эргүүлнэ үү.
↳ Бүгд нэг дор чанагч нь даралтын хийг гаргаж эхэлнэ.
↳ Хөвөгч хавхлага нь даралтын хийг хангалттай гаргасны дараа доош унана.
11 Дээд тагийн бариулыг бариад, тагийг цагийн зүүний эсрэг дахин хөдлөхүй болтол эргүүлээд, дараа нь үүнийг дээш өргөнө үү.

Жич

- Шөл эсвэл өтгөн шингэнтэй хоол хийхдээ даралт зохицуулагчийг **гадагшлуулах** байрлал руу эргүүлж даралтын хийг гаргаж болохгүй, эс бөгөөс шингэн нь даралт зохицуулах хавхлагаас гарч ирэх болно. Дээд тагийг нээхийн тулд даралтын хийг өөрөө гарч, хөвөгч хавхлага доош унах хүртэл хүлээнэ үү.
- Даралт хадгалах хугацааг ажлын даралтад хүрэх үеэс тоолж эхлэх болно.
- Хоол хийж дуусан, даралтын хий гарсны дараа та цуцлах товчийг (**Дуусан/Цуцлах**) дарж, халуун барих функцийг эсвэл ашиглаагүй үед унтраахын тулд Бүгд нэг дор чанагчийн залгуурыг нь салгана уу.

Энгийн хоол хийх

Жич

- Энгийн хоол хийх горимыг сонгосон бол та дотор саванд ус нэмэхгүйгээр хоол хийх боломжтой. Энэ тохиолдолд, даралтын зохицуулагчийг **жигнэх** үүү эргүүлсэн эсхийг шалгаарай.
- Та дараах горимд хоол хийх үедээ үүгээр дээд тагийг онгорхой байлгах ёстойг анхаарна уу. **Sauté/шалз шарах** горим.
- **Дахин халаах** функцийг сонгохын тулд дарна уу Гэр ахуйн цахилгаан хэрэгсэл хүлээх горимд байгаа үед **асаах/дахин халаах**.

Жирийн даралтад хоол хийхийн тулд хоол хийх товчийг дараад **Удаан болгох, Sauté/шалз шарах, Шалз чанах, Тараг** эсвэл **Жигнэх** горимыг сонгоно уу.

1 "Хоол хийхийн өмнөх бэлтгэл" дэх алхмуудыг дагана уу.
2 Даралт зохицуулагчийг **жигнэх** эсвэл **тусгаарлах** байрлал руу эргүүлнэ үү.
- **Удаан болгох, Шалз чанах** болон **Тараг** зэрэг функцийг сонгох бол даралт зохицуулагч **тусгаарлах** байрлал руу эргүүлнэ үү.
- **Жигнэх** горим бол даралт зохицуулагчийг**жигнэх** руу эргүүлнэ үү.

3 Залгуурыг тэжээлийн оролтод холбоно уу.
↳ Тэжээлийн заалт анивчих эхэлнэ.
4 Хоол хийх горимыг сонгохын тулд хүссэн хоолоо хийх функцийн товчийг дарна уу.
5 Хоол хийх хугацааг өөрөөр тохируулахын тулд **Хоол хийх хугацаа** дээр дарна уу.
↳ Хоол хийх хугацаа нь дэлгэц дээр анивчина.
6 Минутын товчийг тохируулахын тулд +эсвэл − дарна уу.
7 Хоол хийж эхлэхийн тулд **Эхлэх/Дахин халаах** дээр дарна уу.
8 Хоол хийх хугацаа дуусахад Бүгд нэг дор чанагч нь автоматаар халуун барих горимд шижиннэ.
↳ Халуун барих заалтын (**Халуун барих**) гэрэл асна.
9 Даралт зохицуулагчийг **гадагшлуулах** байрлал руу эргүүлнэ үү.
10 Дээд тагийн бариулыг бариад, тагийг цагийн зүүний эсрэг дахин хөдлөхүй болтол эргүүлээд, дараа нь үүнийг дээш өргөнө үү.

Жигнэх жор

Самартай алимны бялуу

Орц найрлага:

- 190гр маргарин
- 190гр гурил
- 200гр элсэн чиэр
- 3/4 шайны халбага хөвсийлгөгч
- Шанцай
- 100гр бүйлсийн гурил
- дунд зэргийн хэмжээтэй 2 өндөг
- 80мл агч модны сироп
- дунд зэргийн хэмжээтэй, хальсыг нь арилгаж, голыг нь авсан 2 алимыг найм хуваж хэрчинэ үү.

1 Маргарин болон элсэн чихрийг хольж, өндөг нэмэхэд сайтар хуттана уу. Гурил, хөвсийлгөгч, бүйлсийн гурил эзэрлиг нэмж цөөлий шиг еттөртөн нь хуттана уу. Агч модны сироп турхэнэ үү.
2 Дотор савны суурь болон хажуу ханыг тосолж, хольцыг нэмэхэд дээд хэсгийг нь тэгшлэхийн тулд жигд тараана уу. Алимаа хольц руу бага зэрэг тулхэх маягаар орой дээр нь тавина уу. Шанцай цацна уу.
3 **Жигнэх** дээр даран, хоол хийх хугацаат 50 минут болгож тохируулаад, **Эхлэх/Дахин халаах** дээр дарна уу. Тагийг хаана уу.

Хоол хийх хүчлэлтийн хугацааг урьдчилан тохируулах (зур. 4)

Та өөр өөр төрлийн хоол хийх функц дээр хүчлэлтийн хугацааг урьдчилан тохируулах боломжтой. Урьдчилан тохируулсан цагийг 24 цаг хүртэл ашиглах боломжтой.

1 Хоол хийх функцийг сонгосны дараа **Цаг урьдчилан тохируулах** дээр дарна уу.
↳ Цагийн нэгж дэлгэц дээр аниванчих эхэлнэ.
2 Минутын товчийг тохируулахын тулд + эсвэл − дарна уу.
3 Цагийн нэгжийг тохируулсны дараа **Цаг урьдчилан тохируулах** дээр дахин дарна уу.
↳ Минутын нэгж дэлгэц дээр аниванчих эхэлнэ.
4 Минутын товчийг тохируулахын тулд + эсвэл − дарна уу.
5 Урьдчилан тогтоосон цагийг баталгаажуулахын тулд **Цаг урьдчилан тохируулах** дээр дарна уу.
6 Хоол хийж эхлэхийн тулд **Эхлэх/Дахин халаах** дээр дарна уу.
7 Урьдчилан тохируулсан хугацаа дуусахад Бүгд нэг дор чанагч автоматаар ажилжж эхэлнэ.

Жич

- Цаг урьдчилан тохируулах функц нь дараах горимд боломжгүй: **Sauté/шалз шарах** (нам болон өндөр температур), **Дахин халаах, Гар аргаар** болон **Халуун барих**.

Даралт зохицуулагчийг угсрах ба салгах

Анхааруулга

- Хоол хийх үеэр даралт зохицуулагчийг салгаж болохгүй. Бүгд нэг дор чанагчийн даралтын хийг хангалттай гарахыг хүлээгээд, үргэлж салгуурыг нь салгаарай.

- Даралт зохицуулагчийг салгахын тулд:
1 Доод эргийг сунгах хүртэл цагийн зүүний эсрэг эргүүлнэ үү.
2 Үүнийг дээш өргөөд даралт зохицуулагчийг гаргана уу.
- Даралт зохицуулагчийг угсрахын тулд:
1 Доод эргийг зохицуулагчид буцаж угсрана уу.
2 Зохицуулагчийн цэгүүд нь ( ) битүүмжилсэн байрлалд байгаа эсэхийг шалгаад, урвын хавхлага руу буцаж тавина уу.
3 Боолтыг чангарах хүртэл цагийн зүүний дагуу эргүүлнэ үү.

6 Цэвэрлэгээ ба засвар үйлчилгээ

Жич

- Бүгд нэг дор чанагчийг цэвэрлэхийн өмнө залгуурыг нь салгана уу.
- Цэвэрлэхээсээ өмнө Бүгд нэг дор чанагчийг хангалттай хөрөх хүртэл хүлээгээрэй.

Дотор тал

Дээд таг ба үндсэн биеийн дотор тал:

- Мушгисан чийгтэй алчуураар арчих.
  - Бүгд нэг дор чанагчид наалдсан бүх хоолны үлдэгдлийг арилгасан эсэхийг шалгаарай.

Халаагч элемент:

- Мушгисан чийгтэй алчуураар арчих.
- Хоолны үлдэгдлийг мушгисан чийгтэй алчуураар арилгаарай.

Жийргэвч

- Бүлээн усанд норгож, порлоноор цэвэрлээрэй.

Дотор таг:

- Саагадаг дотор тагийг салгана уу. Түүнийг бүлээн усанд норгож, порлоноор цэвэрлээрэй.

Гадна тал

Дээд таг ба үндсэн биеийн гадна тал:

- Савантай усаар норгосон даавуугаар арчих.
- Хяналтын самбарыг арчихын тулд ЗӨВХӨН зөөлөн, хуурай даавуг ашиглаарай.
- Даралт зохицуулах хавхлага болон хөвөгч хавхлагын эргэн тойронд байгаа бүх хоолны үлдэгдлийг арилгасан эсэхийг шалгаарай.

Даралт зохицуулах хавхлага болон хөвөгч хавхлага:

- Даралт зохицуулах хавхлагыг салгаад, бүлээн усанд норгож, порлоноор цэвэрлээрэй.
- Даралт зохицуулах хавхлага болон хөвөгч хавхлагын хоолны үлдэгдлийг арилгаарай.

Нэмэлт хэрэгслүүд

Хэмжигч аяга, Будаа ба шөлтэй хоолны шанага, дотор сав:

- Халуун усанд норгож, порлоноор цэвэрлээрэй.

7 Техникийн үзүүлэлт

Загварын дугаар	HD2137
Нэрийдсэн тэжээлийн оролт	910-1090Вт
Багтаамж	6.0л
Халуун барих температур	60-80°C

Жич

- Удаан хугацаанд ашиглахгүй бол гэр ахуйн цахилгаан хэрэгслийн залгуурыг үргэлж салгаарай.

8 Дахин боловсруулах

Эдэмгэнийг хугацаа дуусахад энэ бүтээгдэхүүнийг энгийн гэр ахуйн хог хаягдалтай цуг хаяж болохгүй, харин дахин боловсруулахын тулд албан ёсны цуглуулах газарт өгнө үү. Та үүнийг хийсэнэр байгаль орчноо хамгалахад тусална. Цахилгаан болон электрон бүтээгдэхүүнийг тусад нь цуглуулах үлсынхаа дүрэм журмыг мөрдөнө үү. Хог хаягдлыг зохистой хаях нь байгаль орчин болон хүний эрүүл мэндэд сөрөг үр дагавар учруулахаас сэргийлэхэд тустай.

9 Баталгаат хугацаа ба дэмжлэг

Versuni нь энэ бүтээгдэхүүнийг худалдан авсны дараа хоёр жилийн баталгаат хугацаат санал болгодог. Хэрэв доголдол нь буруу ашиглал эсвэл буруу арилгаанаас шалтгаалан үүссэн бол энэхүү баталгаа нь хүчингүй. Манай баталгаат хугацаа нь хэрэгслэгчийн хувьд таны эрхэд нөлөөлөхгүй. Илүү их мэдээлэл авах эсвэл баталгаат хугацаат хүсэх бол манай **www.philips.com/support** вебсайтад зочилно уу.

10 Асуудал шийдвэрлэх нь

Хэрэв таны Бүгд нэг дор чанагч зөв ажиллахгүй эсвэл хоол хийх чанар нь хангалтгүй байвал доорх хүснэгтээс зөвлөгөө авна уу. Хэрэв та асуудлыг шийдэж чадахгүй байгаа бол өөрийн улсын Philips-н үйлчилгээний төв эсвэл Хэрэглэгчид туслах төвтэй холбогдоно уу.

Асуудал	Шалтгаан	Шийдэл
Би хоол хийснийхээ дараа тагийг нээж чадахгүй байна.	Даралтын хийг гаргах хэрэгтэй.	Даралт зохицуулах хавхлагыг "Гадагшлуулах" байрлалд тохируулна уу. Хөвөгч хавхлага унах хүртэл хүлээнэ үү.
	Хөвөгч хавхлага нь дээд байршилд гацсан байна.	Даралт зохицуулах хавхлагыг "Гадагшлуулах" байрлалд тохируулна уу. Хөвөгч хавхлага унах хүртэл хүлээнэ үү.
Би дээд тагийг хааж чадахгүй байна.	Жийргэвчийг зөв байрлуулаагүй байна.	Жийргэвчийг дээд тагийн дотор талд зөв угсарсан эсэхийг шалгаарай.
	Хөвөгч хавхлага нь дээд байршилд гацсан байна.	Хөвөгч хавхлага нь тугжих шорыг хааж байна. Тугжих шорыг хаахгүйн тулд хөвөгч хавхлагыг доош дарна уу.
Тагийн доогуур алдаж байна.	Жийргэвч алга байна.	Дотоод тагт жийргэвчийг зөв байрлуулна уу.
	Жийргэвчийн доор хоол эсвэл үртэс байна. Тагийг зөв хаагаагүй байна.	Жийргэвчийг салгаж цэвэрлээд, солино уу. Зөв хаасан эсэхийг шалгангаа тагийг нэгэнд хаана уу.
	Гэр ахуйн цахилгаан хэрэгслийн доторх даралтын түвшин хэвийн бус байна.	Энэ тохиолдолд аюулгүйн хавхлага уур гаргах болно. Гэр ахуйн цахилгаан хэрэгслийг өөрийн Philips-н дилер эсвэл Philips-н баталгаат үйлчилгээний төвд аваачна уу.
Хөвөгч хавхлагаар алдаж байна	Жийргэвч гэмтсэн байна.	Жийргэвчийг солино уу.
	Жийргэвчийн доор хоол эсвэл үртэс байна.	Жийргэвчийг салгаж цэвэрлээд, солино уу.
Хөвөгч хавхлага нь гэр ахуйн цахилгаан хэрэгсэл бүтүү чанаж эхэлсний дараа дээш өргөгдөхгүй.	Хоол ба усны хэмжээ хамгийн бага түвшнээс доогуур байна.	Хоол/ус нэмнэ үү. Дотор саванд хангалттай хэмжээний хоол, ус байгаа эсэхийг шалгаарай.
	Таг эсвэл даралт зохицуулах хавхлагаас алдаж байна.	Гэр ахуйн цахилгаан хэрэгслийг Philips-ийн үйлчилгээний дилерт аваачна уу.
Дэлгэц дээр E3 харагдах.	Дотор савны доторх температур хэт өндөр байж.	Тасалгааны хэмд буурах хүртэл хүлээнэ үү.
Дэлгэц дээр E1, E2 эсвэл E4 харагдах.	Бүгд нэг дор чанагч зөв ажиллахгүй байна.	Гэр ахуйн цахилгаан хэрэгслийг Philips-ийн үйлчилгээний төвд аваачна уу.

မြန်မာ

1 သင့်အတွက် စွယ်စုံသုံးအိုး

Philips က ကြိုဆိုပါသည်။ ဝယ်ယူအားပေးမှုအတွက် ကျေးဇူးတင်ပါသည်။
Philips က ကမ်းလှမ်းလျက်ရှိသည့် အကျိုးကျေးဇူးများကို အပြည့်အဝရရှိခံစားနိုင်ရန်အတွက် သင့်ကုန်စုစည်းကို **www.philips.com/welcome**

2 အရေးကြီးသည့်အချက်

အေးကင်းလုံခြုံမှု

စက်ပစ္စည်းကိုမသုံးမီ ဤအသုံးပြုညွှန်ကြားချက်များကို သေချာစွာ ဖတ်ရှုပြီး နောင်တွင်ပြန်လည်ကြည့်ရှုရန်အတွက် သိမ်းထားပါ။

အန္တရာယ်

- စက်ပစ္စည်းကို ရေတွင် မနှစ်ပါနှင့်။

သတိပေးချက်

- ပလပ်မထိုးမီ စက်ပေါ်တွင် ဖော်ပြထားသော ဗို့အားသည် ဒေသသုံးပင်မ ဗို့အားနှင့်ကိုက်ညီမှုရှိမရှိ စစ်ဆေးပါ။
- ဤစက်ပစ္စည်းကို အိမ်တွင်းအသုံးပြုရန်နှင့် အောက်ပါတို့ကဲ့သို့သော ဆင်တူသည့်သုံးစွဲမှုများအတွက် ရည်ရွယ်သည်-
  - ဆိုင်များ၊ ရုံးများနှင့် လူနေထိုင်သည့် အခြားပတ်ဝန်းကျင်နေရာများရှိ ဝန်ထမ်းသုံး မီးဖိုနေရာများ၊
  - လယ်တောအိမ်များ၊
  - ဟိုတယ်၊ မိုတယ်နှင့် အခြားအိမ်ရာ ပတ်ဝန်းကျင် နေထိုင်မှုများ၊
  - အိပ်ယာနှင့် မနက်စာဝန်ဆောင်မှု နေထိုင်မှုများတွင် သုံးရန်ဖြစ်သည်။
- ဤစက်ပစ္စည်းကို ကာယ၊ ဉာဏ သို့မဟုတ် အာရုံခံစားမှုအပိုင်းတွင် အားနည်းနေသူများ (ကလေးသူငယ်များအပါအဝင်) သို့မဟုတ် အတွေ့အကြုံနှင့် ဗဟုသုတမရှိသူများအနေဖြင့်

၎င်းတို့၏ဘေးကင်းလုံခြုံမှု အတွက် တာဝန်ရှိသူ၏ ကြီးကြပ်မှု သို့မဟုတ် ညွှန်ကြားမှုမပါရှိဘဲ အသုံးပြုရန် ရည်ရွယ်မထားပါ။

. စက်ပစ္စည်းကို ကလေးငယ်များက မကစားစေရန် စောင့်ကြည့်ရမည်။

. မီးကြိုးစုံသည် ပျက်စီးနေပါက ထုတ်လုပ်သူထံမှ ရရှိသော မီးကြိုးစုံဖြင့် အစားထိုးရမည်။

. ၎စက်ပစ္စည်းကို ပြင်ပအချိန်မှတ်စက် သို့မဟုတ် သီးခြားအဝေးထိန်းခလုတ်စ နစ်ဖြင့် အသုံးပြုရန် ရည်ရွယ်ထုတ်လုပ်ထားခြင်း မဟုတ်ပါ။

. ရေငွေ့ထွက်စေသော ဖိအားညှိကိရိယာမှ အကာများကို ပိတ်ဆို့မနေစေရန် ပုံမှန်စစ်ဆေးသင့်သည်။

. ဖိအားမှာ လုံလောက်စွာ ကျဆင်းပြီးမှသာ အဖုံးကို ဖွင့်ရမည်။

. သန့်ရှင်းရေးနှင့် အသုံးပြုဆိုင်ရာ ပြုပြင်ထိန်းသိမ်းရေးကို ကလေးသူငယ်များက လုပ်ဆောင်ခြင်းမပြုရပါ။

. စက်ပစ္စည်းနှင့် ၎င်း၏ဝါယာကြိုးကို ကလေးများ မမီသည့်နေရာတွင် ထားပါ။

. သတိပေးချက်- ဖြစ်နိုင်သော ဒဏ်ရာရရှိမှုများကို ရှောင်ကြဉ်ရန် ညွှန်ကြားချက်များကို အမြဲလိုက်နာပြီး စက်ပစ္စည်းကို သေချာစွာအသုံးပြုပါ။

. သတိပေးချက်- ဖြစ်နိုင်သော အန္တရာယ်များကို ရှောင်ကြဉ်ရန် ပါဝါခေါင်းပေါ်တွင် ဖိတ်စင်ခြင်းမျိုး မဖြစ်ပါစေနှင့်။

. ဤအသုံးပြုသူ လမ်းညွှန်တွင် ရှင်းလင်းထားသော ညွှန်ကြားချက်များအရ အစားအသောက်နှင့် ထိတွေ့သော မျက်နှာပြင်များကို သန့်စင်ရန် နူးညံ့စိုစွတ်သော အဝတ်ကို အသုံးပြုပြီး စက်ပစ္စည်းတွင် ကပ်ညှိနေသော အစားသောက်အကျန်များ အားလုံးကို သေချာစွာဖယ်ရှားပါ။

. အစားအစာများနှင့် ထိစပ်လျက်ရှိသည့် မျက်နှာပြင်များကို သန့်ရှင်းရန်အတွက် သန့်ရှင်းပြီး နူးညံ့သည့် အဝတ်စကို အသုံးပြုပါ။

. စက်ပစ္စည်းကို မြေစိုက်ကြိုး ချထားသော (grounded) ပလပ်ပေါက်တွင်သာ ချိတ်ဆက်အသုံးပြုပါ။ ပလပ်ကို ပလပ်ပေါက်အတွင်းသေချာ စွာ ထည့်သွင်းအသုံးပြုပါ။

. အကယ်၍ ပလပ်၊ မီးကြိုး၊ အတွင်းအိုး၊ လေပိတ်ကွင်း သို့မဟုတ် ပင်မကိုယ်ထည်သည် ပျက်စီးနေပါက မသုံးရပါ။

. ပါဝါကြိုးကို စက်ပစ္စည်းထားရှိသော စားပွဲ သို့မဟုတ် စားသောက်ပွဲပြင်ရာထိပ်၏ အစွန်းမှ တွဲလောင်းကျမနေစေပါနှင့်။

. ပလပ်မထိုးမီ အပူပေးပစ္စည်းနှင့် အတွင်းအိုး ပြင်ပမှာ သန့်ရှင်းခြောက်သွေ့နေ ကြောင်းသေချာပါစေ။

. စက်ပစ္စည်းကို ရေစိုနေသောလက်ဖြင့် ပလပ်မထိုးပါနှင့် သို့မဟုတ် ခလုတ်များ မနှိပ်ပါနှင့်။

. စက်ပစ္စည်းကို ပလပ်မထိုးခင် ပလပ်ပေါက်မှာ သန့်ရှင်းခြောက်သွေ့နေရမ ည်။

. ထိပ်အဖုံးအောက်မှ လေ သို့မဟုတ် ရေနွေးငွေ့များ အလွန်ထွက်နေလျှင် စက်ပစ္စည်းကို အသုံးမပြုပါနှင့်။

. စွပ်ပြုတ် သို့မဟုတ် ပျစ်သောအရည်များချက်ပြု တ်ရာတွင် ဖိအားညှိကိရိယာကို ရေငွေ့ထုတ်ရန် လှည့်ခြင်းဖြင့် ဖိအားကို မလျှော့တပ်ပါနှင့်၊ သို့မဟုတ်ပါက အရည်များ ဖိအားညှိဘားမှ ဖိတ်စင်ထွက်လာပါမည်။ လေဖိအားသည် သဘာဝအတိုင်း လွတ်ထွက်သွားပြီးနောက် လေပေါ် ဝဲဘား ပြန်ကျကာ ထိပ်ဖုံးကို ပွင့်လာစေသည်အထိစောင့် ပါ။

သတိပြုရန်

. သတိ- အပူပေးပစ္စည်းမျက်နှာပြင် သည် အသုံးပြုပြီးနောက် အပူရှိန်ကျန်နေတတ်ပါသည် ။

. အခြားထုတ်လုပ်သူများထံမှ တွဲဖက်ပစ္စည်းများ သို့မဟုတ် Philips က သီးခြားအကြံမပြုသည့် အစိတ်အပိုင်းများကို အသုံးမပြုပါနှင့်။ အဆိုပါပစ္စည်းများကို သုံးမည်ဆိုပါက သင့်အာမခံအကျုံးဝင်တော့ မည် မဟုတ်ပါ။

. စက်ပစ္စည်းကို မြင့်မားသောအပူချိန်တွင်မ ထားပါနှင့်၊ အသုံးပြုနေသော သို့မဟုတ် ပူနေသေးသော မီးဖို သို့မဟုတ် ချက်ပြုတ်သည့်နေရာတွင် မထားပါနှင့်။

. စက်ပစ္စည်းကို နေရောင်နှင့် တိုက်ရိုက်မထိပါနှင့်။

. စက်ပစ္စည်းကို တည့်မတ် ပြင်ညီပြီး ချောမွေ့သော မျက်နှာပြင်တွင် ထားပါ။

. စက်ပစ္စည်းကို ရွှေ့ပြောင်းရန် ထိပ်အဖုံးမှ လက်ကိုင်ကို မသုံးပဲ ဘေးလက်ကိုင်များကို အသုံးပြုပါ။

. ဖိအားညှိဘားမှ ဖိအားလွှတ်သောအခါ ရေငွေ့အပူ သို့မဟုတ် အရည်များ ထုတ်ပါမည်။ ရေငွေ့ထွက်ပေါက်နှင့် မျက်နှာ၊ လက်တို့ကို ဝေးဝေးထားပါ။

. ပလပ်ပေါက်တွင် ပလပ်မတပ်ခင်နှင့် မဖွင့်ခင် စက်ပစ္စည်းအတွင်းအိုးကို နေရာအရင်ချပါ။

. အစားသောက်များချက်ပြု တ်ရန် အတွင်းအိုးကို မီးပေါ်တိုက်ရိုက်တင်ခြင်းမ ပြုပါနှင့်။

. အတွင်းအိုး ပုံပျက်နေလျှင် မသုံးပါနှင့်။

. လေပိတ်ကွင်းသည် သန့်ရှင်းပြီး ကောင်းမွန်သော အနေအထားတွင် ရှိစေပါ။

. စက်ပစ္စည်းလုပ်ဆောင်နေချိ နိ်တွင် မျက်နှာပြင်များသည် ပူလာမည်ဖြစ်သည်။ မျက်နှာပြင်များကို ထိသောအခါ သတိပိုမိုထားရှိပါ။

. လေပေါ် ဝဲဘားနှင့် ဖိအားညှိဘားမှ ချက်ပြုတ်နေစဉ် သို့မဟုတ် အဖုံးဖွင့်ချိန်ထွက်လာသော ရေနွေးငွေ့များကို သတိထားပါ။ ရေနွေးငွေ့ကိုရှောင်ရန် မျက်နှာနှင့် လက်များကို စက်ပစ္စည်းနှင့် ဝေးဝေးထားပါ။

. အသုံးပြုနေစဉ် စက်ပစ္စည်းကို မခြင်း၊ ရွှေ့ခြင်းမပြုလုပ်ပါနှင့်။

. အပြင်သို့ လျှံကျခြင်းကို ကာကွယ်ရန် အတွင်းအိုး၌ ညွှန်ပြထားသော ရေပမာဏထက်မကျော်လွန် ပါစေနှင့်။

. ချက်ပြုတ်နေစဉ်တွင် အိုးတွင်းသို့ မီးဖိုချောင်သုံးပစ္စည်းများ မထည့်ပါနှင့်။

. ပေးထားသော မီးဖိုးချောင်သုံး ပစ္စည်းများကိုသာ အသုံးပြုပါ။ ၎င်းထက်သော မီးဖိုချောင်သုံး ပစ္စည်းများကို သုံးခြင်းရှောင်ကြဉ်ပါ။

. ခြစ်မိခြင်းများရှောင်ရန် ပုစွန်များ အခွံများငါးများပါဝင်သည့် ချက်ပြုတ်ခြင်းမျိုး မလုပ်သင့်ပါ။ မချက်ခင် အခွံမာများကို ဖယ်ရှားပါ။

. အဖုံးပေါ်တွင် သံလိုက်ပစ္စည်းများ မထားပါနှင့်။ သံလိုက်ပစ္စည်းများအနီး စက်ပစ္စည်းကို မသုံးပါနှင့်။

. မသန့်ရှင်းမီ သို့မဟုတ် မရွှေ့မီ စက်ပစ္စည်းကို အအေးခံပါ။

. အသုံးပြုပြီးပါက သန့်ရှင်းရေး အမြဲလုပ်ပါ။ ပန်းကန်ဆေးစက်တွင် စက်ပစ္စည်းကို မဆေးကျောပါနှင့်။

. အချိန်ကြာမြင့်စွာ အသုံးမပြုပါက စက်ပစ္စည်းကို အမြဲပလပ်ဖြုတ်ထားပါ။

. စက်ပစ္စည်းကို မမှန်ကန်စွာ သို့မဟုတ် ကျွမ်းကျင်တတ်မြောက်စေ ရန်အတွက် သို့မဟုတ် ဝါသနာအရ အသုံးပြုပါက သို့မဟုတ် ဘေးကင်းလုံခြုံရေးလက်စွဲနှ င့်အညီ အသုံးမပြုပါက အာမခံပျက်ပြယ်သွားပြီး ဖြစ်ပေါ်လာသော ပျက်စီးမှုအတွက် Philips က တာဝန်ခံမည်မဟုတ်ပါ။

. အသုံးပြုသူလက်စွဲစာအုပ် ကို ဒေါင်းလုဒ်ရယူရန် www.philips.com/support သို့ သွားရောက်ပါ။

လျှပ်စစ်သံလိုက်စက်ကွင်းများ (EMF)

၎င်းစက်ပစ္စည်းသည် လျှပ်စစ်သံလိုက်စက်ကွင်းနှင့် ထိတွေ့ခြင်းဆိုင်ရာ တည်ဆဲစံချိန်စံညွှန်းများနှင့် စည်းမျဉ်းစည်းကမ်းအားလုံးကို လိုက်နာထားပါသည်။

3 ဘူးထဲမှာ ဘာတွေပါသလဲ (ပုံ- 1)

ပင်မယူနစ်
ထမင်းနှင့် နွေပြင်တစ်ခွန်း
ရေနွေးငွေ့ပေါင်းခံပြား
ဟင်းချက်ပြုတ်နည်း စာအုပ်ငယ်
ပါဝါကြိုး
ခြင်တွယ်ခွက်
အသုံးပြုသူ လက်စွဲစာအုပ်

4 အကျင်းချုပ်ဖော်ပြချက် (ပုံ- 1)

ကုန်ပစ္စည်း၏ အကျင်းချုပ်ဖော်ပြချက်

①	အဖုံးလက်ကိုင်	⑧	ထိန်းချုပ်ခုံ
②	ထိပ်အဖုံး	⑨	အပူပေးပစ္စည်း
③	ဖြတ်ယူနိုင်သော အတွင်းပိုင်းအိုး	⑩	ပလပ်ပေါက်
④	ကျပ်သည်းတွင်း	⑪	ပိတ်သော ပင်နှိ
⑤	ရေအနချိုးမျက်နှာပြင် ဖော်ပြချက်များ	⑫	လေပေါ် ဝဲဘား
⑥	ဘေးလက်ကိုင်	⑬	ဖိအားညှိဘား
⑦	အတွင်းအိုး	⑭	ဘေးကင်းရေးဘား

ထိန်းချုပ်မှု အကျင်း

⑮	အပူပေးညွှန်ပြချက်	㉕	တိုးမြင့်ခလုတ်
⑯	ပါဝါ ညွှန်ပြချက်	㉖	ချက်ပြုတ်ချိန် သတ်မှတ်ခလုတ်
⑰	အနေးချက်ပြုတ် ခလုတ် (အပူချိန်အနိမ့်ဖြင့်)	㉗	မုန့်တုတ် ခလုတ်
⑱	အနေးချက်ပြုတ်သည့် ခလုတ် (အပူချိန် အများဖြင့်)	㉘	ဒိန်ချဉ်ခလုတ်
⑲	မီးပြင်းဆီကော့/မီးပြင်း တိုက် ခလုတ် (အပူချိန်အနည်းဖြင့်)	㉙	ပြသမှုမျက်နှာပြင်
⑳	မီးပြင်းဆီကော့/မီးပြင်း တိုက် ခလုတ် (အပူချိန်အများဖြင့်)	㉚	ပြုတ်ချက်ခလုတ်
㉑	အချိန် ကြိုသတ်မှတ်သည့် ခလုတ်	㉛	စတင်/ပြန်လည်အနေး ပေးခလုတ်
㉒	လျှော့ချခလုတ်	㉜	ပူနွေးမှုထိန်းသိမ်းရေး ညွှန်ပြချက်
㉓	ဖိအားသုံးချက်ပြုတ်ရေး ခလုတ်	㉝	ဖိအားထိန်းသိမ်းရေး ညွှန်ပြချက်
㉔	ပယ်ဖျက်/ပူနွေးမှု ခလုတ်	㉞	ဖိအားပေးမှစတင်သည့် ညွှန်ပြချက်

5 စွယ်စုံသုံးအိုးကို အသုံးပြုခြင်း

စတင်အသုံးမပြုမီ

1 စက်ပစ္စည်းမှ ထုတ်ပိုးပစ္စည်းအားလုံး ဖယ်ရှားပါ။
2 အတွင်းအိုးမှ အသုံးပစ္စည်းများကို ထုတ်ယူပါ။
3 ပထမဆုံးအကြိမ်အဖြစ် အသုံးမပြုမီ စွယ်စုံသုံးအိုး၏ အစိတ်အပိုင်းများအားလုံးကို သန့်ရှင်းရေးပြုလုပ်ပါ (“သန့်ရှင်းရေးနှင့် ပြုပြင်ထိန်းသိမ်းရေး” အခန်းကို ကြည့်ရှုပါ)။

မှတ်ချက်

- စွယ်စုံသုံးအိုးကို စတင်အသုံးမပြုမီ အစိတ်အပိုင်းအားလုံး လုံးစ ခြောက်သွေ့နေပါစေ။

ချက်ပြုတ်ခြင်းမပြုလုပ်မီ ပြင်ဆင်မှုများ (ပုံ- 2)

အစားအစာချက်ပြုတ်ရန်အတွက် စွယ်စုံသုံးအိုးကို စတင်အသုံးမပြုမီ အောက်ပါ ပြင်ဆင်မှုအဆင့်များကို လိုက်နာပါ..

1 အဖုံးလက်ကိုင်ကို ကိုင်ပြီး နာရီပြောင်းပြန်လားရာအတိုင်း ထိပ်အဖုံး၊ ရွှေ့တော့သည်အထိလှည့်ပါ၊ ပြီးနောက် ထိပ်အဖုံးကို မ ပါ။
2 အတွင်းအိုးကို စွယ်စုံသုံးအိုးမှ ထုတ်ယူပြီး ကြိုတင်ဆေးကြောထားသော အစားအသောက်များကို အတွင်းအိုးထဲသို့ ထည့်ပါ။
3 အတွင်းအိုး၏ အပြင်ဘက်ကို အဝတ်ဖြင့် သုတ်ပြီး အတွင်းအိုးကို စွယ်စုံသုံးအိုးအတွင်းသို့ ပြန်ထည့်ပါ။
4 ထိပ်အဖုံးကို စွယ်စုံသုံးအိုးပေါ်တင်ပြီး နာရီလက်တံလားရာအတိုင်းလှည့်ပါ။ ထိပ်အဖုံးသေချာ လေ့ကျင့်သွားလျှင် “ကလစ်” ဟူသော အသံကြားရပါမည်။

မှတ်ချက်

- လေပိတ်ကွင်းကို ဖြတ်ယူရန်မလို သော အတွင်းပိုင်းအဖုံး၏ အရွန်းပတ်လည်၌ သေချာစွာ တပ်ဆင်ပါ။
- ဖိအားညှိဘားနှင့် လေပေါ် ဝဲဘားမှာ သန့်ရှင်းပြီး ပိတ်ဆို့ခြင်း မရှိစေရပါ။
- အတွင်းအိုးပြင်ပမှာ ခြောက်သွေ့သန့်ရှင်းနေပြီး အပူပေးပစ္စည်း သို့မဟုတ် သံလိုက်ခလုတ်ပေါ်တွင် ပြင်ပမှ အကြွင်းအကျန်ပစ္စည်းများ ကျန်နေမနေရပါ။
- အတွင်းအိုးသည် အပူပေးပစ္စည်းနှင့် သေချာ ထိတွေ့နေပါစေ။

အစားအစာ ချက်ပြုတ်ခြင်း (ပုံ- 3)

မှတ်ချက်

- အတွင်းအိုးကို 1/3 ထက်နည်းပြီး သို့မဟုတ် 2/3 ထက်များပြီး အစားအသောက်နှင့် အရည်များ မထည့်ပါနှင့်။
- ချက်ပြုတ်စဉ် ပွတတ်သော အစားသောက်များအတွက် အတွင်းအိုးကို 1/2 ထက်ပိုပြီး အစားသောက်နှင့် အရည်များ မဖြည့်ပါနှင့်။
- ထမင်းချက်ရန် ရေသန့်ချိုးမျက်နှာပြင် ဖော်ပြချက်များကို အတွင်းအိုး၏ အတွင်းဘက်တွင် ကြည့်ပါ။ ထမင်းအမျိုးမျိုးနှင့် သင့်ကိုယ်ပိုင် နှစ်သက်မှုအရ ရေပမာဏကို ချိန်ညှိနိုင်ပါသည်။ အတွင်းအိုး၏ အတွင်းဘက်တွင် ဖော်ပြထားသည့် အများဆုံးပမာဏထက် မကျော်လွန်ပါစေနှင့်။
- မချက်ပြုတ်မီ၌ ထိပ်အဖုံးပေါ် ရှိ လေပေါ် ဝဲဘားသည် အောက်သို့ကျနေရန် သေချာပါစေ။
- ချက်ပြုတ်ခြင်းလုပ်ငန်းစဉ်ကို စတင်ပြီးသည်နောက် ပယ်ဖျက်/ပူနွေးမှု ကို နှိပ်၍ လက်ရှိအလုပ်ကို အဆုံးသတ်နိုင်ပြီး စက်ပစ္စည်းသည် အသင့်အနေအထားသို့ ရောက်ရှိသွားပါသည်။

ဖိအားပေးချက်ပြုတ်ခြင်း

1 “ချက်ပြုတ်ခြင်းမပြုမီ ပြင်ဆင်မှုများ” အတွင်းရှိ အဆင့်များကို လိုက်နာပါ။
2 ဖိအားညှိဘားကို အလုံပိတ်အနေအထားသို့ သတ်မှတ်ပါ။
3 ပလပ်ပေါက်အတွင်း ပလပ်ထိုးပါ။
↳ ပါဝါညွှန်ပြချက်သည် စတင်မီးလင်းလာသည်။
4 ဖိအားပေးချက်ပြုတ်ခြင်း ကို ဖိပြီး ဖိအားပေးချက်ပြုတ်ခြင်းလုပ်ဆောင်ချက်များအနက်တစ်ခု ကို ရွေးပါ - စွပ်ပြုတ်၊ ရီဆော့တိုထမင်း၊ ထမင်း၊ ပေါင်းခြင်း၊ အသား/ကြက်ဘဲသား သို့မဟုတ် ကိုယ်တိုင်ချက်ပြုတ်ခြင်း။
↳ မူလ ဖိအားပေးချိန်ကို မျက်နှာပြင်တွင် ပြထားသည်။

မှတ်ချက်

- ဖိအားထိန်းချိန်ကို ရီဆော့တိုထမင်း နှင့် ထမင်းအတွက် ချိန်ညှိမရပါ။

5 မတူညီသည့် ဖိအားထိန်းချိန်ကို သတ်မှတ်ရန် ချက်ပြုတ်ချိန်ကို နှိပ်ပါ။
6 နှိပ်ပါ + သို့မဟုတ် — ဖိအားထိန်းချိန်ကို သတ်မှတ်ရန်ဖြစ်သည်။
7 ချက်ပြုတ်ခြင်းလုပ်ငန်းစဉ်ကို စတင်ရန် စတင်/ပြန်လည်အနေးပေး ကို နှိပ်ပါ။
8 စွယ်စုံသုံးအိုးသည် လုပ်ငန်းလုပ်ဆောင်သည့် ဖိအားသို့ ရောက်ရှိသည့်အခါ-
↳ ဖိအားထိန်းသိမ်းရေး အလင်းရောင် ထွက်လာသည်-
9 ဖိအားထိန်းချိန် ကုန်သွားလျှင် စွယ်စုံသုံးအိုးသည် ပူနွေးမှုကို ထိန်းသိမ်းသော အနေအထားသို့ အလိုအလျောက်ပြောင်းသွားမည်။
↳ ပူနွေးမှုထိန်းသိမ်းရေး ညွှန်ပြချက် (ပူနွေးမှုထိန်းသိမ်းရေး) သည် မီးလင်းလာသည်။
10 ဖိအားညှိဘားကို ရေငွေ့ထုတ်ရန်အနေအထားသို့ သတ်မှတ်ပါ။
↳ စွယ်စုံသုံးအိုးသည် ဖိအား ထုတ်လွှတ်ခြင်းကို စတင်မည်။
↳ ဖိအားကို အလုံအလောက် ထုတ်လွှတ်လိုက်သည့်အခါ လေပေါ် ဝဲဘားသည် အောက်သို့ကျလာသည်။
11 ထိပ်ဖုံးလက်ကိုင်ကို ကိုင်ပြီး ထပ်မရွှေ့နိုင်တော့သည်အထိ နာရီလက်တံပြောင်းပြန်လားရာအတိုင်း လှည့်ကာ အပေါ်သို့ မ ပါ။

မှတ်ချက်

- စွပ်ပြုတ် သို့မဟုတ် ပျစ်သောအရည်များချက်ပြုတ်ရာတွင် ဖိအားညှိဘားကို ရေငွေ့ထုတ်ရန်အနေအထားသို့ လှည့်ခြင်းဖြင့် ဖိအားကို မလွှတ်ပါနှင့်၊ သို့မဟုတ်ပါက အရည်များသည် ဖိအားညှိဘားမှ ဖိတ်စင်ထွက်လာနိုင်သည်။ ဖိအားသည် သဘာဝအတိုင်း လွတ်ထွက်သွားပြီးနောက် လေပေါ် ဝဲဘား အောက်သို့ကျလာပြီးနောက် ထိပ်ဖုံးကို ပွင့်လာစေသည်အထိစောင့်ပါ။
- ဖိအားထိန်းချိန်မှတ်သားစနစ်သည် အလုလုပ်နိုင်သော ဖိအားသို့ ရောက်သည်နှင့် စတင်ရေတွက်မည် ဖြစ်သည်။
- ချက်ပြုတ်ခြင်းအဆုံးသတ်၍ ဖိအားကို ထုတ်လွှတ်ပြီးနောက်ပိုင်းတွင် ပူနွေးမှုထိန်းသိမ်းရေး လုပ်ဆောင်ချက်ကို ပိတ်ရန်ဖြစ်စေ အသုံးမပြုသည့်အခါဖြစ်စေ ပယ်ဖျက်ခလုတ် (ပယ်ဖျက်/ပူနွေးမှု) ကို နှိပ်၍ စွယ်စုံသုံးအိုးကို ပလပ်ဖြုတ်နိုင်ပါသည်။

သာမန်ချက်ပြုတ်ခြင်း

မှတ်ချက်

- သာမန်ချက်ပြုတ်ခြင်းအတွက်အတွင်းအိုးအတွင်း၌ ရေမထည့်ဘဲ အစားအစာကို ချက်ပြုတ်နိုင်ပါသည်။ ဤအခြေအနေတွင် ဖုတ်ရန်အတွက် ဖိအားညှိဘားကို လှည့်ရန် သေချာပါစေ။
- ဤအနေအထားတွင် အစားအစာချက်ပြုတ်သည့် တစ်ချိန်လုံး အပေါ်အဖုံးကို ဖွင့်ထားရပါမည် မီးပြင်းဆီကော့/မီးပြင်းတိုက် အနေအထား။
- ပြန်လည်အနေးပေး လုပ်ဆောင်ချက်ကို ရွေးချယ်ရန် စက်ပစ္စည်းသည် အသင့်အနေအထားတွင် ရှိနေစဉ်စတင်/ပြန်လည်အနေးပေး ကို နှိပ်ပါ။

အစားအစာကို သာမန်ဖိအားနှင့် ချက်ပြုတ်ရန်အတွက် ချက်ပြုတ်ခြင်းခလုတ်များကို ဖိပြီး အနေးချက်ပြုတ်ခြင်း၊ မီးပြင်းဆီကော့/မီးပြင်းတိုက်၊ ပြုတ်ချက်၊ ဒိန်ချဉ် သို့မဟုတ် ဖုတ်ရန်ကို ရွေးချယ်ပါ။

1 “ချက်ပြုတ်ခြင်းမပြုမီ ပြင်ဆင်မှုများ” အတွင်းရှိ အဆင့်များကို လိုက်နာပါ။
2 ဖိအားညှိဘားကို ဖုတ်ရန် သို့မဟုတ် အလုံပိတ်အနေအထားသို့ လှည့်ပါ။
. အနေးချက်ပြုတ်ခြင်း၊ ပြုတ်ချက် နှင့် ဒိန်ချဉ် တို့အတွက် ဖိအားညှိဘားကို အလုံပိတ်အနေအထားသို့လှည့်ပါ။
. ဖုတ်ရန်အတွက် ဖိအားညှိဘားကို ဖုတ်ရန်အနေအထားသို့ လှည့်ပါ။
3 ပလပ်ပေါက်အတွင်း ပလပ်ထိုးပါ။
↳ ပါဝါ ညွှန်ပြချက် (ပါဝါ) သည် စတင်မီးလင်းလာသည်။
4 ချက်ပြုတ်ခြင်းအနေအထားကို ရွေးချယ်ရန်အတွက် အလိုရှိသည့် ချက်ပြုတ်ခြင်းလုပ်ဆောင်ချက်ကို ဖိနှိပ်ပါ။
5 မတူညီသည့် ချက်ပြုတ်ချိန်ကို သတ်မှတ်ရန် ချက်ပြုတ်ချိန်ကို နှိပ်ပါ။
↳ ချက်ပြုတ်ချိန်သည် မြသမှုမျက်နှာပြင်ပေါ်တွင် မီးလင်းလာမည်။
6 နှိပ်ပါ + သို့မဟုတ် — ချက်ပြုတ်ချိန်ကို သတ်မှတ်ရန် ဖြစ်ပါသည်။
7 ချက်ပြုတ်ခြင်းလုပ်ငန်းစဉ်ကို စတင်ရန် စတင်/ပြန်လည်အနေးပေး ကို နှိပ်ပါ။
8 ချက်ပြုတ်ချိန်ကုန်သွားလျှင် စွယ်စုံသုံးအိုးသည် ပူနွေးမှုထိန်းသိမ်းရေးသို့ ပြောင်းလဲသွားပြီး ကြားနာနိုင်သော အချက်ပေးသံ ၅ စက္ကန့် ပေးပါမည်။ ချက်ပြုတ်ခြင်းလုပ်ငန်းစဉ်ကို ရပ်တန့်စေရန် နှိပ်ပြီး ပူနွေးမှုထိန်းသိမ်းရေး ကို ပိတ်ပါ။
9 ဖိအားညှိဘားကို ရေငွေ့ထုတ်ရန်အနေအထားသို့ လှည့်ပါ။
10 ဖိအားညှိဘားကို ရေငွေ့ထုတ်ရန်အနေအထားသို့ သတ်မှတ်ပါ။
↳ စွယ်စုံသုံးအိုးသည် ဖိအား ထုတ်လွှတ်ခြင်းကို စတင်မည်။
↳ ဖိအားကို အလုံအလောက် ထုတ်လွှတ်လိုက်သည့်အခါ လေပေါ် ဝဲဘားသည် အောက်သို့ကျလာသည်။
11 ထိပ်ဖုံးလက်ကိုင်ကို ကိုင်ပြီး ထပ်မရွှေ့နိုင်တော့သည်အထိ နာရီလက်တံပြောင်းပြန်လားရာအတိုင်း လှည့်ကာ အပေါ်သို့ မ ပါ။

ဖုတ်ရန်အတွက် နည်းလမ်း

သစ်အယ်သီးဆံများနှင့် ပန်းသီးကိတ်ကို ဖုတ်ပါ

ပါဝင်သည့်မူစည်းများ.

. ဟင်းချက်ဆီ ၉၀ ဂရမ်
. ဂျုံမှုန့် ၁၉၀ ဂရမ်
. သကြား ၂၀၀ ဂရမ်
. မုန့်ဖုန်ဆော်ဒါ စားပွဲတင်ခွန်း ၃/၄ ဇွန်း
. သစ်ကြွပိုးခေါက်
. ဓာဒံဆံမှုန့် ၁၀၀ ဂရမ်
. ကြက်ဥအနေတော် ၂ လုံး
. မေယယ်သကာ ၈၀ မီလီလီတာ
. အခွံခွာထားပြီး အူတိုင်ထုတ်၍ အပိုင်းရှစ်ပိုင်း စီတတ်သည့် ပန်းသီးအနေတော် ၂ လုံး

1 ဟင်းချက်ဆီကို သကြားနှင့်ရောပြီး ကြက်ဥများကိုထည့်၍ ကောင်းစွာ ရောမွှေပါ။ ဂျုံမှုန့်၊ မုန့်ဖုတ်ဆော်ဒါနှင့် ဓာဒံဆံမှုန့်တို့ကိုထည့်၍ ခရင်းပျော့ဖတ်ဖြစ်လာသည်အထိ ရောမွှေပါ။ မေယယ်သကာများဖြင့် လိပ်ပါ။
2 အတွင်းအိုး၏ အောက်ခြေနှင့် ဘေးဘက်နံရံများကို ဆီသုတ်လိမ်းပြီး မုန့်နစ်ကိုထည့်၍ ၎င်း၏အပေါ်ဘက်မျက်နှာပြင်ကို ညီညာအောင် ဖန်တီးပြုပြင်ပါ။ ပန်းသီးစိတ်များကို အပေါ်ဘက်တွင် တင်၍ ပန်းသီးများကို မုန့်နစ်အတွင်းသို့ ဖြည်းညင်းစွာ သွင်းပါ။ သစ်ကြွပိုးခေါက် ဖြူးပေးပါ။
3 ဖုတ်ရန်ကို နှိပ်ပါ၊ ချက်ပြုတ်ချိန်ကို ၆နာရီ ၅၀ ကြာ သတ်မှတ်ပြီး စတင်/ပြန်လည်အနေးပေးကို နှိပ်ပါ။ အမုံးကို ပိတ်ပါ။

အချိန်ဆိုင်းချက်ပြုတ်ခြင်းအတွက် အချိန်ကြိုတင်သတ်မှတ်ပါ (ပုံ- 4)

အနေးချက်သည့်အချိန်ကို ချက်ပြုတ်မလုပ်ဆောင်ချက် အမျိုးမျိုးအတွက် ကြိုတင်သတ်မှတ်နိုင်သည်။ အချိန် 24 နာရီအထိ ကြိုတင်သတ်မှတ်၍ ရသည်။

1 ချက်ပြုတ်ခြင်းလုပ်ဆောင်ချက်ကို ရွေးချယ်ပြီးနောက် အချိန်ကြိုတင် မှတ်သားစနစ်ကို နောက်တစ်ကြိမ်နှိပ်ပါ။
↳ နာရီယူနစ်သည် မြသမှုမျက်နှာပြင်ပေါ်တွင် စတင်မီးလင်းလာမည်။
2 နှိပ်ပါ + သို့မဟုတ် — နာရီယူနစ်ကို သတ်မှတ်ရန်ဖြစ်ပါသည်။
3 နာရီယူနစ်ကို သတ်မှတ်ပြီးသည့်အခါ အချိန်ကြိုတင် မှတ်သားစနစ်ကို နောက်တစ်ကြိမ်နှိပ်ပါ။
↳ မိနစ်ယူနစ်သည် မြသမှုမျက်နှာပြင်ပေါ်တွင် စတင်မီးလင်းလာမည်။
4 နှိပ်ပါ + သို့မဟုတ် — မိနစ်ခလုတ်ကို သတ်မှတ်ရန်ဖြစ်ပါသည်။
5 အချိန်ကြိုတင် မှတ်သားစနစ် ကို နှိပ်၍ ကြိုတင်သတ်မှတ်ထားသည့်အချိန်ကို အတည်ပြုပါ။
6 ချက်ပြုတ်ခြင်းလုပ်ငန်းစဉ်ကို စတင်ရန် စတင်/ပြန်လည်အနေးပေး ကို နှိပ်ပါ။
7 ကြိုတင်သတ်မှတ်ထားသည့်အချိန် ကုန်သွားလျှင် လျှပ်စစ်ဖိအားသုံးအိုးသည် အလိုအလျောက် အလုပ်လုပ်မည် ဖြစ်သည်။

မှတ်ချက်

- အချိန်ကြိုတင်သတ်မှတ်သည့် လုပ်ဆောင်ချက်ကို အောက်ပါအနေအထားများတွင် မရရှိနိုင်ပါ.. မီးပြင်းဆီကော့/မီးပြင်းတိုက် (အပူချိန်အနိမ့်ခွဲ့ အမြင့်နှစ်မျိုးလုံးတွင်)၊ ပြန်လည်အနေးပေး၊ ကိုယ်တိုင်ချက်ပြုတ် နှင့် အနေးပေး။

ဖိအားညီဘားကို တပ်ဆင်ခြင်းနှင့် ဖယ်ရှားခြင်း

သတိပေးချက်

- ချက်ပြုတ်နေစဉ် ဖိအားညီဘားကို မဖြုတ်ပါနှင့်။ ဖိအားများ အကျန်အစင် လွတ်တက်ထွက်သွားသည်အထိ စောင့်ဆိုင်းပြီးမှ စွယ်စုံသုံးအိုးကို ပလပ်ဖြုတ်ပါ။

. ဖိအားညီခလုတ်ကို ဖြတ်ရန်..

1 အောက်ဘက်ရှိ ဝက်အူကို ချောင်လာသည်အထိ နာရီလက်တံပြောင်းပြန်လှည့်ပါ။

2 ဆွဲထုတ်ပြီး ဖိအားညီခလုတ်ကို ထုတ်ပါ။

. ဖိအားညီခလုတ်ကို တပ်ရန်..

1 အောက်ဘက်ရှိ ဝက်အူကို ညှိခလုတ်ဆီ ပြန်တပ်ပါ။

2 ဖိအားညီသည့်အမှတ်များကို လေလုံသည့် အနေအထားသို့ ( ) တားရှိပြီး ရေနွေးငွေ့တုတ်ဘားသို့ ပြန်လည်ထားရှိပါ။

3 ဝက်အူကို ကျပ်သည်အထိ နာရီလက်တံအတိုင်းလှည့်ပါ။

6 သန့်ရှင်းရေးနှင့် ပြုပြင်ထိန်းသိမ်းရေး

မှတ်ချက်

- စွယ်စုံသုံးအိုးကို စတင်သန့်ရှင်းရေးမလုပ်မီ ပလပ်ဖြုတ်ပါ။
- စွယ်စုံသုံးအိုးကို မသန့်ရှင်းမီ လုံလောက်စွာ အေးမြသွားသည်အထိ စောင့်ဆိုင်းပါ။

အတွင်းပိုင်း

အပေါ်အဖုံးနှင့် ပင်မကိယ်ထည်အတွင်း..

. ပွတ်ပြီး စိုစွတ်သော အဝတ်ဖြင့်သုတ်ပါ။

- စွယ်စုံသုံးအိုးတွင် ကပ်ငြိနေသော အစားအသောက် အပိုအားလုံးကို သေချာစွာ ဖယ်ရှားပါ။

အပူပေးပစ္စည်း..

. ပွတ်ပြီး စိုစွတ်သော အဝတ်ဖြင့်သုတ်ပါ။

. ရေစစ်ထားသည့် သို့မဟုတ် စိုစွတ်သည့်အဝတ်ဖြင့် အစားအသောက် အကြွင်းအကျန်များကို ဖယ်ရှားပါ။

အလုပ်ပိတ်ကွင်း..

. ရေနွေးစိမ်ကာ ရေဖြည်ပ်ဖြင့် သန့်ရှင်းပါ။

အတွင်းပိုင်းအဖုံး..

. ဖြတ်ယူရန်နိုင်သော အတွင်းပိုင်းအဖုံးကို ဖယ်ရှားပါ။ ရေနွေးတွင်နှစ်ကာ ရေဖြည်ပ်ဖြင့် သန့်ရှင်းပါ။

ပြင်ပ

အပေါ်အဖုံး၊ မျက်နှာပြင်နှင့် ပင်မကိယ်ထည် ပြင်ပ..

. စိုစွတ်သော အဝတ်နှင့် ဆပ်ပြာရည်ဖြင့် သုတ်ပါ။

- ထိန်းချုပ်ခုံကို သုတ်ရန် နူးညံ့ခြောက်သွေ့သော အဝတ်ကိုသာ အသုံးပြုပါ။
- ဖိအားညီဘားနှင့် လေလေပါ ဝဲဘားတစ်ပိုက် အစားအသောက်အပိုအားလုံးကို ဖယ်ရှားပါ။

ဖိအားညီဘားနှင့် လေလေပါ ဝဲဘား..

- ဖိအားညီဘားကို ဖြုတ်ပြီး ရေနွေးတွင်နှစ်ကာ ရေဖြည်ပ်ဖြင့် သန့်ရှင်းပါ။
- ဖိအားညီဘားနှင့် ရေလေပါ ဝဲဘားရှိ အစားအသောက်အကြွင်းအကျန်များကို သွားကြားထိုးတံဖြင့် ဖယ်ရှားပါ။

အပိုပစ္စည်းများ

ဆန်နှစ်ခွက်၊ ထမင်းနှင့် စွပ်ပြုတ်ခပ်ခွန်း အတွင်းအိုး..

. ရေပူတွင်နှစ်ပြီး ရေဖြည်ပ်ဖြင့် သန့်ရှင်းပါ။

7 အသေးစိတ်အချက်အလက်များ

မော်ဒယ်လ် နံပါတ်	HD2137
သက်ဆိုင်ရာ အင်ပေါ်ဝါ	910-1090W
သတ်မှတ်ထားသော ဝန်	6.0 လီတာ
အနွေးထိန်းအပူချိန်	60-80 ဒီဂရီစင်တီဂရိတ်

မှတ်ချက်

- အရန်ဖိုကြာမြင့်စွာ အသုံးမပြုပါက ဓက်ပစ္စည်းကို အမြဲပလပ်ဖြုတ်ထားပါ။

8 ပြန်လည်တီထွင်အသုံးချခြင်း

သက်တမ်းကုန်ဆုံးသွားသည့် ဓက်ပစ္စည်းကို ပုံမှန်အိမ်ထွက်အမှိုက်များနှင့်အတူ လွှင့်ပစ်ခြင်းမပြုပါနှင့်။ ပြန်လည်တီထွင်အသုံးပြုရန် တရားဝင်သတ်မှတ်ထားသည့် စုရုပ်တွင် လာရောက်ပေးအပ်ပါ။ ဤသို့ပြုလုပ်ခြင်းဖြင့် ပတ်ဝန်းကျင်ကို ထိန်းသိမ်းပေးရာရောက်ပါသည်။ သင်နှိပ်င်စ်၏ လျှပ်စစ်နှင့် အီလက်ထရွန်နစ်ပစ္စည်းများအား သီးခြားသိမ်းယူခြင်းဆိုင်ရာ စည်းမျဉ်းစည်းကမ်းများအတိုင်း လိုက်နာပါ။ နည်းမှန်လမ်းမှန်စွန့်ပစ်မှသည် ပတ်ဝန်းကျင်နှင့် လူကျန်းမာရေးကိုထိခိုက်စေသည့် နောက်ဆက်တွဲကိစ္စရပ်များအား ဟန့်တားပေးရာရောက်ပါသည်။

9 အာမခံနှင့် ကူညီပံ့ပိုးမှု

ဤပစ္စည်းကို ဝယ်ယူပြီးနောက်ပိုင်း Versuni က အာမခံနှစ်စဉ် ပေးထားသည်။ မမှန်မကန် အသုံးပြုခြင်း သို့မဟုတ် ထိန်းသိမ်းမှု ညံ့ဖျင်းခြင်းကြောင်း ပျက်ပါက အာမခံအကျိုးမဝင်ပါ။ ကျွန်ုပ်တို့၏ အာမခံသည် သုံးစွဲသူတစ်ယောက်အဖြစ် ဥပဒေအရ သင့်ရိုင်းခွင့်များကို မထိခိုက်စေပါ။ နောက်ထပ်အချက်အလက်များကို သိလိုလျှင်ဖြစ်စေ၊ အာမခံ တောင်းလိုလျှင်ဖြစ်စေ ကျွန်ုပ်တို့၏ ဝက်ဘ်ဆိုက် **www.philips.com/support** တွင် ဝင်ရောက်ကြည့်ရှုပါ။

Tiếng Việt

1 Nối điện áp suất

Chúc mừng bạn đã mua hàng và chào mừng bạn đến với Philips! Để được hưởng lợi ích đầy đủ từ hỗ trợ do Philips cung cấp, hãy đăng ký sản phẩm tại **www.philips.com/welcome**.

2 Quan trọng

An toàn

Hãy đọc kỹ hướng dẫn sử dụng này trước khi sử dụng thiết bị và cất giữ để tiện tham khảo sau này.

Nguy hiểm

- Không được ngâm nhúng thiết bị.

Cảnh báo

- Kiểm tra xem điện áp ghi trên thiết bị có tương ứng với điện áp nguồn nơi sử dụng trước khi nối thiết bị với nguồn điện.
- Thiết bị này được thiết kế để sử dụng trong nhà hoặc những ứng dụng tương tự như là:
  - khu vực nhà bếp dành cho nhân viên trong các cửa hàng, văn phòng và các môi trường dân cư khác;
  - nhà trại;
  - dùng trong khách sạn, nhà nghỉ và khu dân cư;
  - bàn ăn sáng đặt trên giường ngủ.
- Thiết bị này không dành cho người dùng (bao gồm cả trẻ em) bị suy giảm năng lực về thể chất, giác quan hoặc tâm thần, hay người thiếu kinh nghiệm và kiến thức, trừ khi họ được giám sát hoặc hướng dẫn sử dụng thiết bị bởi người có trách nhiệm đảm bảo an toàn cho họ.
- Trẻ em phải được giám sát để đảm bảo rằng chúng không chơi đùa với thiết bị này.
- Nếu bộ dây nguồn bị hỏng, bạn phải thay bằng bộ dây nguồn do nhà sản xuất cung cấp.
- Thiết bị này không được thiết kế để hoạt động như bộ hẹn giờ cắm ngoài hoặc hệ thống điều khiển ri ng từ xa.
- Các ông dẫn trong trong bộ ổn định áp suất cho phép hơi nước thoát ra cần được kiểm tra thường xuyên để đảm bảo chúng không bị tắc.
- Không mở ngăn chứa khi áp suất vẫn chưa giảm đáng kể.
- Không để trẻ em thực hiện việc vệ sinh hoặc bảo dưỡng thiết bị.
- Để thiết bị và dây điện ngoài tầm với của trẻ em.
- CẢNH BÁO: Luôn làm theo các hướng dẫn và sử dụng thiết bị đúng cách để tránh gây ra chấn thương.
- CẢNH BÁO: Đảm bảo không làm tràn nguyên liệu trên đầu nối nguồn để tránh gây nguy hiểm.
- Theo các hướng dẫn có trong sách hướng dẫn sử dụng này, hãy dùng khăn mềm và ẩm để lau chùi các bề mặt tiếp xúc với thực phẩm và đảm bảo đã lấy ra hết thức ăn dính trong thiết bị.
- Sử dụng miếng vải mềm và sạch để lau chùi các bề mặt tiếp xúc với thực phẩm.
- Chỉ nối thiết bị với ổ điện đã được nối đất. Luôn đảm bảo phích cắm được cắm chặt vào ổ điện.
- Không sử dụng thiết bị nếu phích cắm, dây điện, lồng nồi, vòng đệm, hoặc thân nồi bị hư hỏng.
- Không để dây điện treo trên cạnh bàn hoặc nơi chuẩn bị đồ ăn, nơi đặt thiết bị.
- Bảo đảm để nhiệt và mặt ngoài của lồng nồi luôn sạch sẽ và khô ráo trước khi cắm phích cắm vào ổ điện.
- Không cắm phích cắm của thiết bị vào ổ điện hay xoay núm điều khiển bằng tay ướt.
- Bảo đảm rằng ổ cắm điện sạch và khô trước bạn cắm thiết bị vào.
- Không dùng thiết bị khi có có quá nhiều không khí hoặc hơi nước rò rỉ từ phía dưới nắp trên.
- Khi nấu xúp hoặc chất lỏng sánh, không xả áp suất bằng cách xoay van điều chỉnh áp suất đến vị trí thông hơi, nếu làm như vậy chất lỏng có thể bắn ra từ van điều chỉnh áp suất. Chờ cho đến khi áp suất được xả một cách tự nhiên và van phao đã rớt xuống để mở nắp trên.

Chú ý

- CHÚ Ý: Bề mặt đế nhiệt có thể còn nóng sau khi sử dụng.
- Không sử dụng bất kỳ phụ kiện hoặc bộ phận nào mà Philips không khuyên dùng. Nếu bạn sử dụng các phụ kiện hoặc bộ phận không phải của Philips, việc bảo hành sẽ bị mất hiệu lực.
- Không để thiết bị gần nơi có nhiệt độ cao, hay đặt thiết bị lên bếp hay dụng cụ nấu khác đang đun hoặc vẫn còn nóng.
- Không để thiết bị tiếp xúc trực tiếp với ánh nắng mặt trời.
- Đặt thiết bị trên bề mặt bằng phẳng, nằm ngang và vững chắc.
- Không sử dụng tay cầm trên nắp trên để di chuyển thiết bị, thay vì vậy hãy sử dụng tay cầm phía bên cạnh.
- Khi áp suất đang được xả từ van điều chỉnh áp suất, hơi nóng hoặc chất lỏng sẽ thoát ra. Để tay và mặt tránh xa lỗ thông hơi.
- Luôn đặt lồng nồi vào thiết bị trước khi cắm phích cắm vào ổ điện và bật thiết bị.
- Không đặt lồng nồi trực tiếp lên ngọn lửa để nấu thức ăn.
- Không sử dụng lồng nồi nếu lồng nồi bị biến dạng.
- Đảm bảo rằng vòng đệm sạch và ở tình trạng tốt.
- Những bộ phận có thể tiếp xúc của thiết bị này có thể trở nên rất nóng khi thiết bị đang hoạt động. Hãy thật cẩn thận khi chạm vào bề mặt.
- Cẩn thận với hơi nóng thoát ra từ van phao và van điều chỉnh áp suất trong khi nấu ăn hoặc khi bạn mở nắp. Giữ tay và mặt tránh xa thiết bị để tránh hơi nước.
- Không nhấc và di chuyển thiết bị khi thiết bị đang hoạt động.
- Không cho nước quá mức nước tối đa được đánh dấu trong lồng nồi để tránh bị trào.
- Không để dụng cụ nấu ăn trong lồng nồi khi đang nấu ăn.
- Chỉ sử dụng dụng cụ nấu đi kèm. Tránh sử dụng dụng cụ nấu sắc nhọn.
- Để tránh bị xước, khuyến cáo không nấu các nguyên liệu thuộc loài giáp xác và sò ốc. Loại bỏ các vỏ sò ốc cứng trước khi nấu.
- Không đặt chất có từ tính trên nắp nồi. Không sử dụng thiết bị gần chất có từ tính.
- Luôn để thiết bị nguội xuống nhiệt độ phòng trước khi làm sạch hoặc di chuyển.
- Luôn lau chùi thiết bị sau khi sử dụng. Không làm sạch thiết bị bằng máy rửa chén.
- Luôn rút phích cắm của thiết bị nếu không sử dụng trong một khoảng thời gian dài.
- Nếu sử dụng thiết bị này không đúng cách hay dùng cho những mục đích chuyên nghiệp hay bán chuyên nghiệp hoặc nếu sử dụng thiết bị này không theo hướng dẫn trong tờ rơi về sự an toàn này, chế độ bảo hành sẽ bị mất hiệu lực và Philips sẽ không chịu trách nhiệm đối với bất cứ hư hỏng nào gây ra.
- Truy cập **www.philips.com/support** để tải xuống hướng dẫn sử dụng.

Điện từ trường (EMF)

Thiết bị này tuân thủ các tiêu chuẩn và quy định hiện hành liên quan đến mức phơi nhiễm điện từ trường.

3 Trong hộp có gì (hình 1)

Bộ phận chính
Dây điện
Muỗng xới cơm và Muỗng múc súp
Cúp đong
Xửng hấp
Hướng dẫn sử dụng
Sách công thức chế biến

4 Tổng quan (hình 1)

Tổng quan về sản phẩm

①	Tay cầm nắp	⑧	Bảng điều khiển
②	Nắp trên	⑨	Đế nhiệt
③	Nắp bên trong có thể tháo rời	⑩	Ổ điện
④	Vòng đệm	⑪	Chốt khóa
⑤	Chỉ báo mực nước	⑫	Van phao
⑥	Tay cầm nồi cơm	⑬	Van điều chỉnh áp suất
⑦	Lồng nồi	⑭	Van an toàn

Tổng quan về bảng điều khiển

⑮	Chỉ báo làm nóng	㉓	Nút tăng
⑯	Chỉ báo nguồn	㉔	Nút thời gian nấu
⑰	Nút nấu chậm (nhiệt độ thấp)	㉕	Nút làm bánh
⑱	Nút nấu chậm (nhiệt độ cao)	㉖	Nút làm sữa chua
⑲	Nút chiên/xào (nhiệt độ thấp)	㉗	Màn hình hiển thị
⑳	Nút chiên/xào (nhiệt độ cao)	㉘	Nút hãm
㉑	Nút hẹn thời gian nấu	㉙	Nút bắt đầu/Làm nóng
㉒	Nút giảm	㉚	Chỉ báo giữ ấm
㉓	Nút nấu áp suất	㉛	Chỉ báo duy trì áp suất
㉔	Hủy bỏ/Giữ ấm	㉜	Nút bắt đầu áp suất

Tổng quan về các chức năng

Các chức năng nấu áp suất		
Chức năng nấu	Thời gian giữ áp suất mặc định (phút)	Phạm vi điều chỉnh thời gian giữ áp suất (phút)
Súp	20	20-59
Risotto	14	Không thể điều chỉnh
Cơm	14	Không thể điều chỉnh
Hấp	10	5-59
Thịt/Gia cầm	15	12-59
Tự điều chỉnh	2	2-59

Các chức năng nấu thông thường		
Chức năng nấu	Thời gian nấu mặc định	Phạm vi điều chỉnh thời gian nấu
Nấu chậm (nhiệt độ thấp)	6 giờ	2 - 12 giờ
Nấu chậm (nhiệt độ cao)	6 giờ	2 - 12 giờ
Chiên/xào (nhiệt độ thấp)	2 phút	2 phút - 2 giờ
Chiên/xào (nhiệt độ cao)	2 phút	2 phút - 2 giờ
Hấm	1 giờ	20 phút - 10 giờ
Sữa chua	8 giờ	6 - 12 giờ
Làm bánh	45 phút	10 - 59 phút
Làm nóng	25 phút	8 - 25 phút

5 Sử dụng nồi điện áp suất

Trước khi sử dụng lần đầu

1 Loại bỏ toàn bộ vật liệu đóng gói ra khỏi thiết bị.
2 Lấy toàn bộ phụ kiện ra khỏi lồng nồi.
3 Làm sạch kỹ các bộ phận của nồi điện áp suất trước khi sử dụng thiết bị này lần đầu tiên (xem chương "Vệ sinh và bảo dưỡng").

Ghi chú

- Đảm bảo tắt cả các bộ phận khô hoàn toàn trước khi bắt đầu sử dụng nồi điện áp suất.

Chuẩn bị trước khi nấu (hình 2)

Trước khi sử dụng nồi điện áp suất để nấu ăn, bạn cần thực hiện các bước chuẩn bị sau đây:

1 Giữ tay cầm của nắp và xoay ngược chiều kim đồng hồ cho đến khi nắp không thể di chuyển nữa, sau đó nhấc nắp trên lên.
2 Lấy lồng nồi ra khỏi nồi điện áp suất và cho thức ăn đã rửa sạch vào lồng nồi.
3 Lau mặt bên ngoài của lồng nồi cho khô, sau đó đặt trở lại nồi điện áp suất.
4 Đặt nắp trên lên nồi điện áp suất và xoay nắp theo chiều kim đồng hồ. Bạn sẽ nghe thấy tiếng "click" khi nắp trên được khóa đúng cách.

Ghi chú

- Đảm bảo rằng vòng đệm được lắp đúng cách quanh mép của nắp bên trong có thể tháo rời.
- Đảm bảo rằng van điều chỉnh áp suất và van phao sạch và không bị tắc.
- Đảm bảo rằng mặt ngoài của lồng nồi khô ráo và sạch sẽ, cũng như không có vật lạ bám trên đế nhiệt.
- Kiểm tra xem lồng nồi có tiếp xúc tốt với đế nhiệt không.

Nấu thức ăn (hình 3)

Ghi chú

- Không cho thức ăn và chất lỏng vào lồng nồi ít hơn 1/3 hoặc nhiều hơn 2/3 nồi.
- Với thức ăn sẽ nở ra trong khi nấu ăn, không cho thức ăn và chất lỏng vào lồng nồi quá 1/2 nồi.
- Để nấu cơm, thực hiện theo các chỉ báo mức nước phía bên trong của lồng nồi. Bạn có thể điều chỉnh mức nước cho các loại gạo khác nhau và tùy theo sở thích của riêng bạn. Không nấu nhiều hơn số lượng tối đa được ghi bên trong lồng nồi.
- Đảm bảo van phao ở nắp trên đã rớt xuống trước khi nấu.
- Sau khi đã bắt đầu quá trình nấu, bạn có thể nhấn **Cancel/Warm** (Hủy bỏ/Giữ ấm) để hủy kích hoạt công việc hiện tại và thiết bị sẽ vào chế độ chờ.

Nấu áp suất

1 Thực hiện theo các bước trong mục "Chuẩn bị trước khi nấu".
2 Xoay van điều chỉnh áp suất sang **vị trí đóng kín**.
3 Cắm phích cắm vào ổ cắm điện.
   ↳ Chỉ báo nguồn bắt đầu nhấp nháy.
4 Nhấn **Pressure cook** (Nấu áp suất) để chọn một trong các chức năng nấu áp suất - **Soup** (Súp), **Risotto**, **Rice** (Cơm), **Steam** (Hấp), **Meat/Poultry** (Thịt/Gia cầm) hoặc **Manual** (Tự điều chỉnh).
   ↳ Thời gian giữ áp suất mặc định được hiển thị trên màn hình.

Ghi chú

- Không thể điều chỉnh thời gian giữ áp suất cho **Risotto** và **Rice** (Cơm).

5 Để đặt thời gian giữ áp suất khác, nhấn **Cooking time** (Thời gian nấu).
6 Nhấn **+** hoặc **−** để đặt thời gian nấu.
7 Nhấn **Start/Reheat** (Bắt đầu/Làm nóng) để bắt đầu quá trình nấu.
8 Khi thời gian nấu đã hết, nồi điện áp suất tự động chuyển sang chế độ giữ ấm hoặc chế độ chờ.
9 Xoay van điều chỉnh áp suất đến **vị trí thông hơi**.
10 Giữ tay cầm nắp trên và xoay nắp ngược chiều kim đồng hồ cho đến khi nắp không thể xoay nữa, sau đó nhấc nắp lên.

Ghi chú

- Khi nấu xúp hoặc chất lỏng sánh, không xả áp suất bằng cách xoay van điều chỉnh áp suất đến vị trí thông hơi, nếu làm như vậy chất lỏng có thể bắn ra từ van điều chỉnh áp suất. Chờ cho đến khi áp suất được xả một cách tự nhiên và van phao đã rớt xuống để mở nắp trên.
- Bộ hẹn giờ giữ áp suất sẽ bắt đầu đếm ngược khi đã đạt đến áp suất hoạt động.
- Sau khi kết thúc nấu ăn và áp suất đã xả, bạn có thể nhấn nút hủy (**Warm/Cancel**) (Giữ ấm/Hủy bỏ) và rút phích cắm của nồi điện áp suất để tắt chức năng giữ ấm hoặc khi không sử dụng.

Nấu thông thường

Ghi chú

- Đối với quá trình nấu thông thường, bạn có thể nấu thức ăn mà không cần cho nước vào lồng nồi. Trong trường hợp này, đảm bảo bạn đã xoay van điều chỉnh áp suất đến vị trí **Làm bánh**.
- Đảm bảo bạn để nắp trên mở trong toàn bộ khoảng thời gian nấu thức ăn ở chế độ **Sauté/sear** (Chiên/xào).
- Để chọn chức năng **Reheat** (Làm nóng), nhấn **Start/Reheat** (Bắt đầu/Làm nóng) khi thiết bị ở chế độ chờ.

Để nấu thức ăn với áp suất bình thường, nhấn các nút nấu và chọn **Slow cook** (Nấu chậm), **Sauté/sear** (Chiên/xào), **Stew** (Hầm), **Yogurt** (Sữa chua) hoặc **Bake** (Làm bánh).

1 Thực hiện theo các bước trong mục "Chuẩn bị trước khi nấu".
2 Xoay van điều chỉnh áp suất đến **vị trí làm bánh** hoặc **đóng kín**.
   - Đối với **Slow cook** (Nấu chậm), **Stew** (Hầm) hoặc **Yogurt** (Sữa chua), xoay van điều chỉnh áp suất đến **vị trí đóng kín**.
   - Đối với **Bake** (Làm bánh), xoay van điều chỉnh áp suất đến **vị trí làm bánh**.
3 Cắm phích cắm vào ổ cắm điện.
   ↳ Đèn chỉ báo nguồn (**Power**) bắt đầu nhấp nháy.
4 Nhấn nút chức năng nấu mong muốn để chọn chế độ nấu.
5 Để đặt thời gian nấu khác, nhấn **Cooking time** (Thời gian nấu).
   ↳ Thời gian nấu nhấp nháy trên màn hình.
6 Nhấn **+** hoặc **−** để đặt thời gian nấu.
7 Nhấn **Start/Reheat** (Bắt đầu/Làm nóng) để bắt đầu quá trình nấu.
8 Khi thời gian nấu đã hết, nồi điện áp suất tự động chuyển sang chế độ giữ ấm hoặc chế độ chờ.
9 Xoay van điều chỉnh áp suất đến **vị trí thông hơi**.
10 Giữ tay cầm nắp trên và xoay nắp ngược chiều kim đồng hồ cho đến khi nắp không thể xoay nữa, sau đó nhấc nắp lên.

Ghi chú

- Đối với quá trình nấu thông thường, bạn có thể nấu thức ăn mà không cần cho nước vào lồng nồi. Trong trường hợp này, đảm bảo bạn đã xoay van điều chỉnh áp suất đến vị trí **Làm bánh**.
- Đảm bảo bạn để nắp trên mở trong toàn bộ khoảng thời gian nấu thức ăn ở chế độ **Sauté/sear** (Chiên/xào).
- Để chọn chức năng **Reheat** (Làm nóng), nhấn **Start/Reheat** (Bắt đầu/Làm nóng) khi thiết bị ở chế độ chờ.

Công thức làm bánh

Bánh táo hạt phỉ

Nguyên liệu:

- 190g bơ thực vật
- 190g bột mì
- 200g đường
- 3/4 thìa bột làm bánh
- Quế
- 100g bột hạnh nhân
- 2 quả trứng cỡ vừa
- 80ml sì rô cây thích
- 2 trái táo cỡ vừa, đã gọt vỏ, bỏ lõi và cắt thành 8 miếng.

1 Trộn bơ thực vật với đường, cho thêm trứng và trộn kỹ. Thêm bột mì, bột làm bánh và bột hạnh nhân, trộn cho đến khi hỗn hợp mịn lại. Hòa với si rô cây thích.
2 Bôi mỡ lên phần đáy và các mặt trong của lồng nồi, cho hỗn hợp vào và làm phẳng mặt trên của hỗn hợp để tạo ra bề mặt thành phẩm đều. Trang trí táo lên mặt trên, nhẫn nhẹ táo vào trong hỗn hợp. Rắc ít quế lên.
3 Nhấn **Bake** (Làm bánh), đặt thời gian nấu là 50 phút và nhấn **Start/Reheat** (Bắt đầu/Làm nóng).Đóng nắp.

Đặt sẵn thời gian nấu chậm (hình 4)

Bạn có thể đặt sẵn thời gian nấu chậm cho các chức năng nấu khác nhau. Bộ hẹn giờ cài đặt sẵn có cho tới 24 giờ.

1 Sau khi chọn chức năng nấu, nhấn **Preset timer** (Hẹn thời gian nấu).
   ↳ Đơn vị giờ bắt đầu nhấp nháy trên màn hình.
2 Nhấn **+** hoặc **−** để đặt đơn vị giờ.
3 Sau khi đặt đơn vị giờ, nhấn lại **Preset timer** (Hẹn thời gian nấu).
   ↳ Đơn vị phút bắt đầu nhấp nháy trên màn hình.
4 Nhấn **+** hoặc **−** để đặt đơn vị phút.
5 Nhấn **Preset timer** (Hẹn thời gian nấu) để xác nhận thời gian đặt sẵn.
6 Nhấn **Start/Reheat** (Bắt đầu/Làm nóng) để bắt đầu quá trình nấu.
7 Khi thời gian đặt sẵn đã hết, nồi điện áp suất bắt đầu hoạt động tự động.

Ghi chú

- Không có chức năng đặt sẵn trong các chế độ sau: **Sauté/Sear** (Chiên/xào) (cả nhiệt độ thấp và cao), **Reheat** (Làm nóng), **Manual** (Tự điều chỉnh) và **Warm** (Giữ ấm).

Lắp và tháo van điều chỉnh áp suất

Cảnh báo

- Không tháo van điều chỉnh áp suất khi đang nấu ăn. Luôn rút phích cắm của nồi điện áp suất và chờ cho đến khi áp suất đã xả đáng kể để rút.

- Để tháo van điều chỉnh áp suất:
1 Nới lỏng ốc phía dưới bằng cách vặn ốc ngược chiều kim đồng hồ.
2 Kéo ốc ra và lấy van điều chỉnh áp suất ra khỏi máy.
- Để lắp van điều chỉnh áp suất:
1 Lắp ốc phía dưới trở lại van điều chỉnh.
2 Đảm bảo van điều chỉnh trỏ đến vị trí đóng kín ( ) và đặt nó trở lại van hơi.
3 Vặn chặt ốc bằng cách vặn theo chiều kim đồng hồ.

6 Vệ sinh và bảo dưỡng

Ghi chú

- Rút phích cắm của nồi điện áp suất ra khỏi ổ cắm điện trước khi làm sạch nồi.
- Chờ cho tới khi nồi điện áp suất đủ nguội trước khi làm sạch.

Bên trong

Bên trong nắp trên và thân nồi:
- Lau sạch bằng vải ẩm vắt khô.
  - Đảm bảo lấy ra hết thức ăn dính trong nồi điện áp suất.

Đế nhiệt:
- Lau sạch bằng vải ẩm vắt khô.
- Dọn hết thức ăn dính trong nồi bằng vải ẩm vắt khô.

Vòng đệm:
- Ngâm vào nước ấm và lau sạch bằng miếng xốp.

Nắp trong:
- Lấy nắp bên trong có thể tháo rời ra. Ngâm vào nước ấm và lau sạch bằng miếng xốp.

Bên ngoài

Bề mặt của nắp trên và bên ngoài thân nồi:
- Lau sạch bằng vải ẩm nhúng nước xà phòng.
  - Chỉ sử dụng vải khô và mềm để lau sạch bảng điều khiển.
  - Đảm bảo lấy hết thức ăn bám xung quanh van điều chỉnh áp suất và van phao.

Van điều chỉnh áp suất và van phao:
- Tháo van điều chỉnh áp suất, ngâm vào nước ấm và làm sạch bằng miếng xốp.
- Loại bỏ thức ăn còn lại trong van điều chỉnh áp suất và van phao.

Phụ kiện

Cúp đong, Muỗng xới cơm và Muỗng múc súp, và lồng nồi:
- Ngâm vào nước nóng và lau sạch bằng miếng xốp.

7 Đặc tính kỹ thuật

Mã kiểu sản phẩm	HD2137
Đầu vào công suất định mức	910-1090W
Công suất định mức	6.0L
Nhiệt độ giữ ấm	60-80°C

Ghi chú

- Luôn rút phích cắm của thiết bị nếu không sử dụng trong một khoảng thời gian dài.

8 Tái chế

Không vứt sản phẩm cùng chung với rác thải gia đình thông thường khi ngừng sử dụng nó, mà hãy đem sản phẩm đến điểm thu gom chính thức để tái chế. Làm như vậy sẽ giúp bảo vệ môi trường.
Làm theo các quy định tại quốc gia của bạn đối với việc thu gom riêng các sản phẩm điện và điện tử. Việc vứt bỏ đúng cách sẽ giúp phòng tránh các hậu quả xấu cho môi trường và sức khỏe con người.

9 Bảo hành và hỗ trợ

Versuni cung cấp bảo hành hai năm sau khi mua sản phẩm này. Bảo hành này không có giá trị nếu lỗi do sử dụng không đúng cách hoặc do bảo trì kém. Bảo hành của chúng tôi không ảnh hưởng đến quyền của bạn theo luật với tư cách là người tiêu dùng. Để biết thêm thông tin hoặc yêu cầu bảo hành, vui lòng truy cập trang web của chúng tôi **www.philips.com/support**.

10 Khắc phục sự cố

Nếu nồi điện áp suất không hoạt động bình thường hoặc chất lượng nấu không tốt, hãy tham khảo bảng sau đây. Nếu bạn không thể giải quyết được vấn đề, hãy liên hệ với trung tâm dịch vụ hoặc Trung tâm Chăm sóc Khách hàng của Philips tại nước bạn.

Sự cố	Nguyên nhân	Giải pháp
Tôi gặp khó khăn khi mở nắp sau khi nấu.	Cần xả áp suất.	Đặt van điều chỉnh áp suất đến vị trí "Thông hơi". Và chờ cho đến khi van phao rớt xuống.
	Van phao bị kẹt ở vị trí lên.	Đặt van điều chỉnh áp suất đến vị trí "Thông hơi". Và chờ cho đến khi van phao rớt xuống.
Tôi gặp khó khăn khi đóng nắp trên.	Vòng đệm được lắp không đúng cách.	Đảm bảo rằng vòng đệm được lắp đúng cách xung quanh phần bên trong của nắp trên.
	Van phao bị kẹt ở vị trí lên.	Van phao chặn chốt khóa. Ấn phao xuống sao cho phao không chặn chốt khóa.
Rò rỉ từ phía dưới nắp.	Thiếu vòng đệm.	Đặt vòng đệm vào đúng vị trí trên nắp trong.
	Thức ăn hoặc mảnh vụn phía dưới vòng đệm. Không đóng nắp đúng cách.	Tháo vòng đệm, làm sạch và thay. Mở và đóng lại nắp, kiểm tra xem đã đóng đúng cách hay chưa.
	Mức áp suất bên trong thiết bị không bình thường.	Trong trường hợp này, van an toàn sẽ nhả ra hơi nước. Mang thiết bị đến đại lý Philips của bạn hoặc trung tâm dịch vụ do Philips ủy quyền.
Rò rỉ từ van phao.	Vòng đệm bị vỡ.	Thay vòng đệm.
	Thức ăn hoặc mảnh vụn phía dưới vòng đệm.	Tháo vòng đệm, làm sạch và thay.
Van phao không nâng lên sau khi thiết bị bắt đầu tăng áp suất.	Thức ăn và nước ở dưới mức tối thiểu.	Thêm thức ăn/nước. Đảm bảo rằng có đủ thức ăn và nước trong lồng nồi.
	Rò rỉ từ nắp hoặc van điều chỉnh áp suất.	Mang thiết bị đến đại lý dịch vụ của Philips.
E3 hiển thị trên màn hình.	Nhiệt độ bên trong lồng nồi quá cao.	Đợi cho đến khi nhiệt độ hạ thấp xuống nhiệt độ phòng.
E1, E2 hoặc E4 hiển thị trên màn hình.	Nồi điện áp suất bị hỏng.	Mang thiết bị đến trung tâm dịch vụ của Philips.

ဗီယက်နမ်

ဖိအားညီဘားကို တပ်ဆင်ခြင်းနှင့် ဖယ်ရှားခြင်း

သတိပေးချက်

- ချက်ပြုတ်နေစဉ် ဖိအားညီဘားကို မဖြုတ်ပါနှင့်။ ဖိအားများ အကျန်အစင် လွတ်တက်ထွက်သွားသည်အထိ စောင့်ဆိုင်းပြီးမှ စွယ်စုံသုံးအိုးကို ပလပ်ဖြုတ်ပါ။

. ဖိအားညီခလုတ်ကို ဖြတ်ရန်..

1 အောက်ဘက်ရှိ ဝက်အူကို ချောင်လာသည်အထိ နာရီလက်တံပြောင်းပြန်လှည့်ပါ။

2 ဆွဲထုတ်ပြီး ဖိအားညီခလုတ်ကို ထုတ်ပါ။

. ဖိအားညီခလုတ်ကို တပ်ရန်..

1 အောက်ဘက်ရှိ ဝက်အူကို ညှိခလုတ်ဆီ ပြန်တပ်ပါ။

2 ဖိအားညီသည့်အမှတ်များကို လေလုံသည့် အနေအထားသို့ ( ) တားရှိပြီး ရေနွေးငွေ့တုတ်ဘားသို့ ပြန်လည်ထားရှိပါ။

3 ဝက်အူကို ကျပ်သည်အထိ နာရီလက်တံအတိုင်းလှည့်ပါ။

6 သန့်ရှင်းရေးနှင့် ပြုပြင်ထိန်းသိမ်းရေး

မှတ်ချက်

- စွယ်စုံသုံးအိုးကို စတင်သန့်ရှင်းရေးမလုပ်မီ ပလပ်ဖြုတ်ပါ။
- စွယ်စုံသုံးအိုးကို မသန့်ရှင်းမီ လုံလောက်စွာ အေးမြသွားသည်အထိ စောင့်ဆိုင်းပါ။

အတွင်းပိုင