PHILIPS

AI551

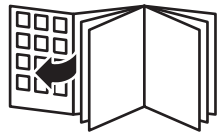

Foldout left only

emtypageinsideco
ver

English 5
Español Latino 23

Contents

Important 5
Recycling 7
Warranty and support 7
Introduction 7
General description 8
Before first use 9
Preparations before first use 9
Using the appliance 13
Cleaning 19
Storage 20
Troubleshooting 20
Panel Error message 22

Important

Read this important information carefully before you use the appliance and save it for future reference.

Danger

- Do not place the appliance on or near a hot gas stove or all kinds of electric stove and electric cooking plates, or in a heated oven.
- Never immerse the appliance in water nor rinse it under the tap.
- Do not let any water or other liquid enter the appliance to prevent electric shock.
- Always put the ingredients to be fried preventing them from coming into contact with the heating elements.
- Be careful when positioning the rack on the top level, to prevent the ingredients from coming into contact with the heating element.
- Do not cover the air inlet and the air outlet openings while the appliance is operating.
- Do not fill the fat collector with oil as this may cause a fire hazard.
- Do not use the appliance, if the plug, the mains cord or the appliance itself is damaged.
- Never touch the inside of the appliance while it is operating.
- Never put any amount of food that exceeds the maximum level indicated in the basket.
- Never forget to lock the handle when using the basket.
- Never put plastic containers in the appliance.

Warning

- If the appliance is cold, preheat for approximately 5 minutes before preparing the ingredients for a better performance.
- If the supply cord is damaged, it must be replaced by Philips, its service agent or similarly qualified persons in order to avoid a hazard.
- Only connect the appliance to an earthed wall socket, protected by an earth leakage circuit breaker.

- Always make sure that the plug is inserted into the wall socket properly.
- This appliance is not intended to be operated by means of an external timer or a separate remote control system.

- Children should be supervised to ensure that they do not play with the appliance.
- This appliance is not intended for use by persons (including children) with reduced physical, sensory or mental capabilities, or lack of experience and knowledge, unless they have been given supervision or instruction concerning use of the appliance by a person responsible for their safety.
- Cleaning and user maintenance shall not be made by children without supervision.
- Do not place the appliance against a wall or against other appliances. Leave at least 10 cm free space at the back, on both sides and above the appliance. Do not place anything on top of the appliance.
- During hot air frying, hot steam is released through the air outlet openings. Keep your hands and face at a safe distance from the steam and from the air outlet openings. Also, be careful of hot steam and air when you remove the accessories from the appliance.
- Never use light ingredients or baking paper in the appliance.
- Storage of potatoes: The temperature shall be appropriate to the potato variety stored and it shall be above 6℃ to minimize the risk of acrylamide exposure in the prepared foodstuff.
- This appliance is designed to be used at ambient temperatures between 5℃ and 40℃.
- Check if the voltage indicated on the appliance corresponds to the local mains voltage before you connect the appliance.
- Keep the mains cord away from hot surfaces.
- Do not place the appliance on or near combustible materials such as a tablecloth or curtain.
- Do not use the appliance for any other purpose than described in this manual and use only original Philips accessories.
- Do not let the appliance operate unattended.
- The basket and accessories placed inside the cooking chamber becomes hot during and after use of the appliance, always handle carefully. Always use oven mitts or potholders to handle the accessories.
- Thoroughly clean the parts that come into contact with food before you use the appliance for the first time.
- After the use, when the appliance has cooled down, clean all the accessories and the appliance. Refer to the instructions in the manual.
- Always attach the drip filter before using the appliance.
- To obtain better results, alternate the position of the trays during preparation.

Caution

- This appliance is intended for normal household use only. It is not intended for use in environments such as staff kitchens of shops, offices, farms or other work environments. Nor is it intended to be used by clients in hotels, motels, bed and breakfasts and other residential environments.
- Always disconnect the appliance from the supply if it is left unattended and before you assemble, disassemble, store or cleaning.
- Place the appliance on a horizontal, even and stable surface.
- If the appliance is used improperly or for professional or semi-professional purposes or if it is not used according to the instructions in the user manual, the guarantee becomes invalid and Philips refuses any liability for damage caused.
- Always return the appliance to a service center authorised by Philips for examination or repair. Do not attempt to repair the appliance yourself, otherwise the guarantee becomes invalid.

- Always unplug the appliance after use.
- Let the appliance cool down for approximately 30 minutes before you handle or clean it.
- Make sure the ingredients prepared in this appliance come out golden yellow instead of dark or brown. Remove burnt remnants. Do not fry fresh potatoes at a temperature above 180℃ (to minimize the production of acrylamide).
- Be careful when cleaning the upper area of the cooking chamber Hot heating element, edge of metal parts, and splatter shield.
- Always make sure that the food is fully cooked in the Airfryer Oven.
- Be careful when pouring out the cooked food and be careful not to let the accessories fall out.

Electromagnetic fields (EMF)

This appliance complies with the applicable standards and regulations regarding exposure to electromagnetic fields.

Built-in safety lock

- The appliance has a built-in safety lock feature which ensures that it can only be switched on if the door is correctly attached and closed. If the door is correctly attached and closed, the built-in safety lock will be unlocked.

Handle safety lock

- The basket handle has a safety lock which ensures that the handle does not detach from the basket. After attaching the handle to the basket, always ensure that the lock is correctly locked before moving the basket.
- Refer to step 4 in chapter "Airfrying".

Recycling

- This symbol means that electrical products shall not be disposed of with normal household waste.
- Follow your country's rules for the separate collection of electrical products.

Warranty and support

Versuni offers a two-year warranty after purchase on this product. This warranty is not valid if a defect is due to incorrect use or poor maintenance. Our warranty does not affect your rights under law as a consumer. For more information or for invoking the warranty, please visit our website **www.philips.com/support**.

Introduction

Congratulations on your purchase and welcome to Philips!

To fully benefit from the support that we offer, register your product at **www.philips.com/welcome**.

General description

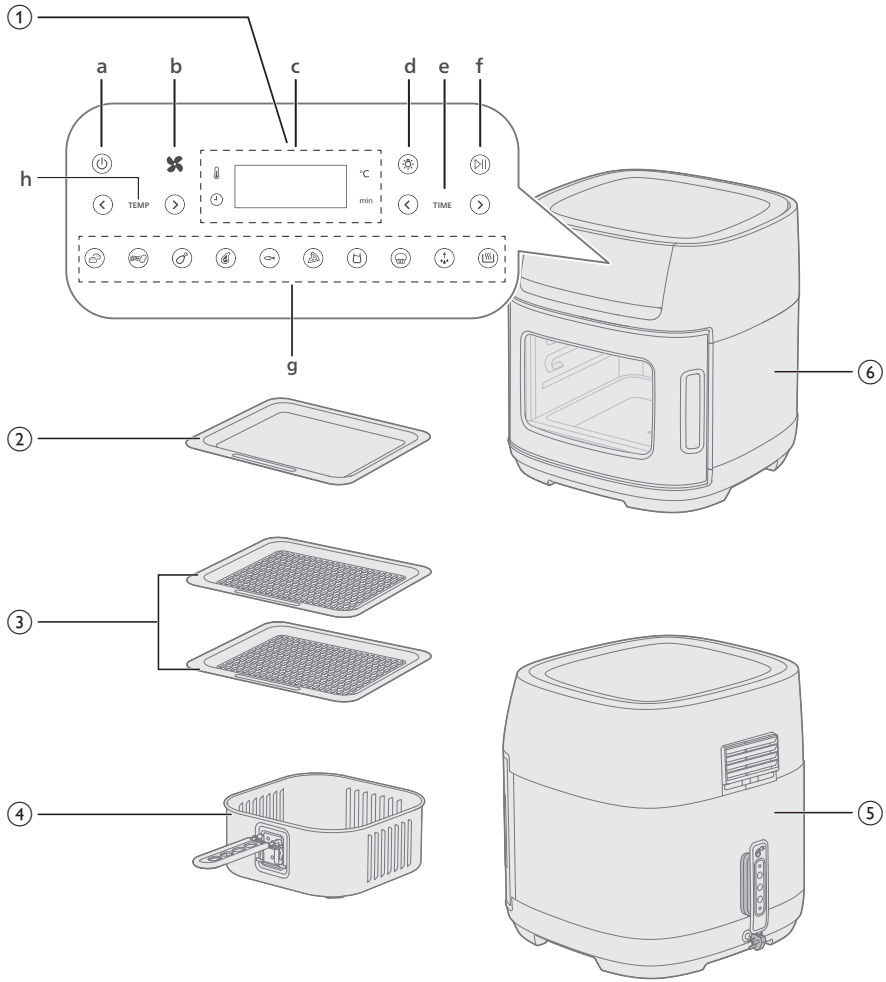

1 Control panel
   a On/off button
   Press to turn on/off the appliance.
   Hold for 2 seconds to return to standby mode.
   b Fan rotation icon:
   Shows fan is running.
   c Status display
   Shows the remaining time and temperature for cooking.
   d Light on/off button
   Press to turn lighting on/off when the appliance is powered on.
   e Time adjustment button
   Press to set time manually or for a preset.
   Adjust time during cooking as needed.
   f Start/Pause Key
   Press to start processing.
   Press during use to pause; press again to resume.
   g Preset buttons
   See "Cooking with a preset" for details on preset functions.
   h Temperature button
   Press to set temperature manually or for a preset.
   Adjust temperature during cooking as needed.
2 Oil collection plate
3 Rack
4 Basket with removable handle
5 Back of the main unit
   Power plug storage
   Ventilation outlet
6 Main unit

Before first use

1 Remove all packing material including the protective paperboard in/under the drawer.
2 Remove any stickers or labels (if applicable) from the appliance.
3 Thoroughly clean the appliance before first use (see chapter "cleaning").

Preparations before first use

Place the appliance on a stable, horizontal, level and heat-resistant surface.

Note

- Do not put anything on top or on the sides of the appliance. This could disrupt the airflow and affect the frying result.
- Do not place the operating appliance near or underneath objects that could be damaged by steam, such as walls and cupboard.

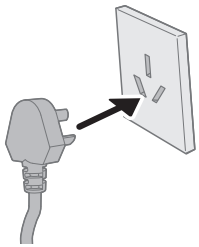

1 Unplug the appliance.

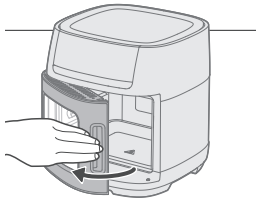

2 Open the door.

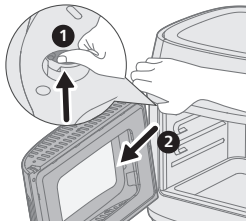

3 Press the release button on the appliance and remove the door.

4 Clean the door thoroughly.

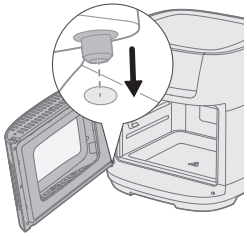

5 Attach the door back and align the axle of the door to hole of the oven.

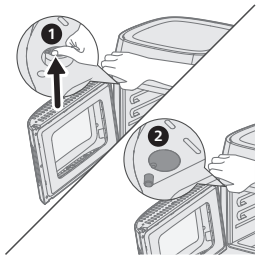

6 Press the release button on the oven again to release the axle for the door.

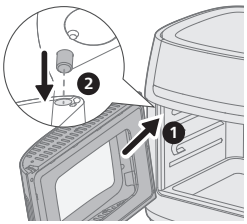

7 Align the axle of the appliance to hole on the top left side of the door.

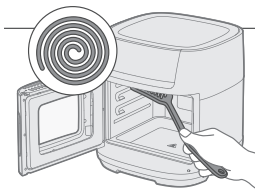

8 Clean the heating element on the top of the chamber using a brush, then wipe it clean with a soft cloth.

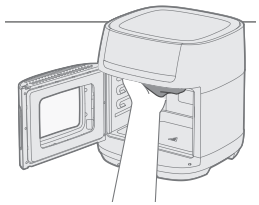

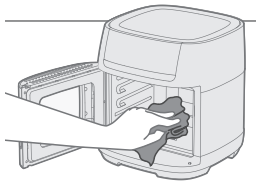

9 Clean the chamber inside.

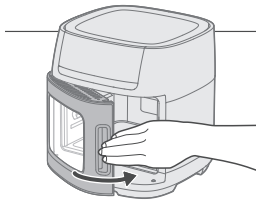

10 Close the door securely.

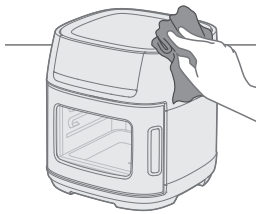

11 Wipe the outside of the appliance with a soft cloth.

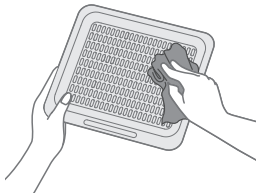

12 Clean the rack thoroughly with a soft cloth.

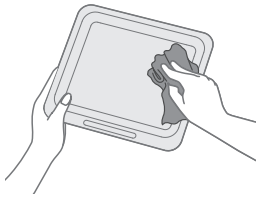

13 Clean the oil collection plate with a soft cloth.

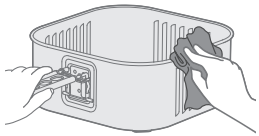

14 Clean the basket with a soft cloth.

Using the appliance

Airfrying

Caution

- **This is an Airfryer oven that works on hot air. Do not fill the pan with oil, frying fat or any other liquid.**
- **Do not touch hot surfaces. Use handles or knobs. Handle the hot accessories with oven-safe gloves.**
- **This appliance is for household use only.**
- **This appliance may produce some smoke when you use it for the first time. This is normal.**

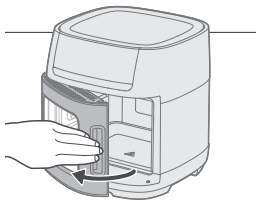

1 Open the oven door.

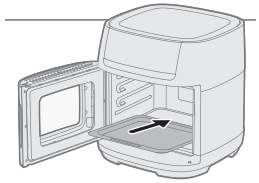

2 Place the fat collector on the lowest rack supports inside the oven.

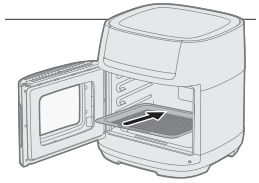

3 Position the rack just above the lowest position on the rack supports inside the oven.

4 Lift the front latch and squeeze the handle to fit it onto the basket.

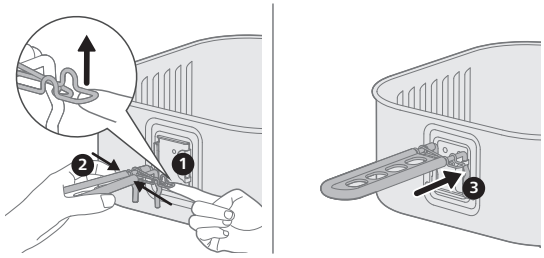

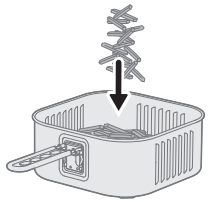

5 Add ingredients to the basket.

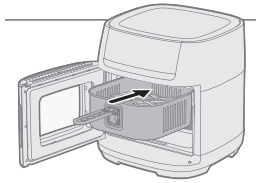

6 Insert the basket into the oven.

7 To remove the basket, lift the front latch and squeeze the handle.

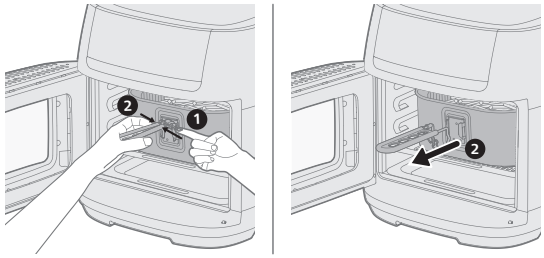

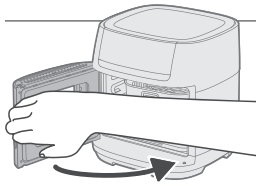

8 Close the oven door.

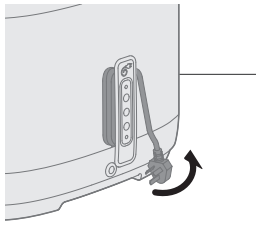

9 Unwind the power cord.

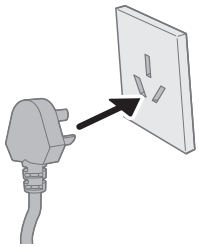

10 Plug in the appliance.

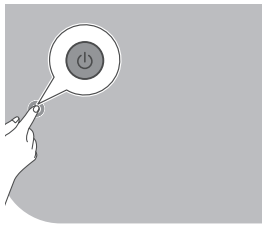

11 Press the power button.

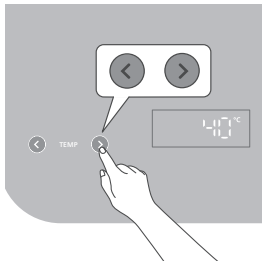

12 Use the increase and decrease buttons to set the temperature.

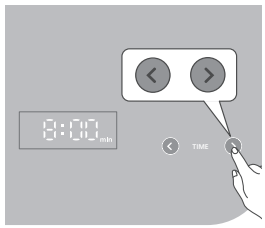

13 Use the increase and decrease buttons to set the cooking time.

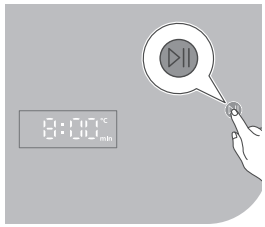

14 Press the start/pause button to begin cooking.

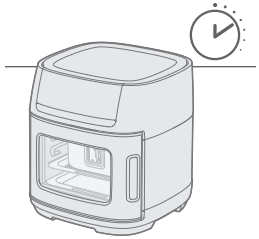

15 Wait until the cooking cycle is complete.

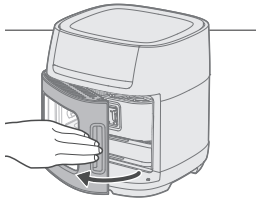

16 Open the oven door.

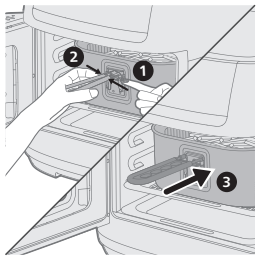

17 Attach the handle to the basket.

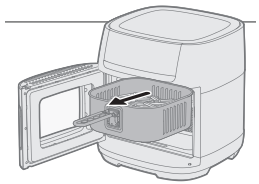

18 Pull out the basket from the oven.

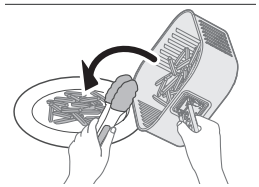

19 Empty the contents of the basket.

Cooking with a preset

1 Follow steps 1 to 10 in chapter “Airfrying”.

2 Press the desired preset button.

You can adjust cooking time and temperature as needed.

To do so, use the time and temperature adjustment buttons.

Refer to preset table for default and adjustable cooking time and temperature.

3 Start the cooking process by pressing the start/pause button.

Preset table

Presets	Default time	Default temperature	Adjustable time	Adjustable temperature	Quantity
Cheese Bread	20 min	160°C	1 - 60 min	65-200℃	500g
Frozen Fries	28 min	200°C	1 - 60 min	65-200℃	500g
Chicken	25 min	190°C	1 - 30 min	65-200℃	400g

Meat	10 min	200°C	1 - 60 min	65-200℃	400g
Fish Fillet	10 min	180°C	1 - 60 min	65-200℃	200g
Pizza	8 min	180°C	1 - 60 min	65-200℃	200g
Yogurt	8 hour	40°C	6 hours to 12 hours	35-55℃	1L
Cake/Muffin	30 min	160°C	1 - 60 min	65-200℃	500g
Dehydrate	8 hour	55°C	1 hour to 24 min	35-65℃	2 trays
Keep Warm	30 min	65°C	1-60 min	65-200℃	-

Cleaning

Warning

- **Let the basket and the inside of the appliance cool down completely before you start cleaning.**
- **The basket has a non-stick coating. Do not use metal kitchen utensils or abrasive cleaning materials as this may damage the non-stick coating.**

Clean the appliance after every use. Remove oil and fat from the bottom of the basket after every use.

1 Press the on/off button to switch off the appliance, remove the plug from the wall outlet and let the appliance cool down.

2 Dispose of rendered fat or oil from the fat collector.

3 Wipe the outside of the appliance with a moist cloth.

Note

- Ensure the control panel is dry after cleaning by using a cloth to wipe away any moisture.

4 Clean the heating element with a cleaning brush to remove any food residues.

5 Clean the inside of the appliance with hot water and a non-abrasive sponge.

6 Clean the door of the appliance with a soft cloth.

	✓	✓	✗	✓
	✓	✓	✗	✓
	✓	✓	✗	✓
	✓	✗	✓	✓
	✗	✗	✗	✓

Storage

1 Unplug the appliance and let it cool down.
2 Make sure all parts are clean and dry before storing.

Note

- When carrying the Airfryer, hold it horizontally and support the pan at the front to prevent any accidental tilting and potential damage to the parts.
- Always make sure that the removable parts of the Airfryer are fixed before you carry and/or store it.

Troubleshooting

This chapter summarizes the most common problems you could encounter with the appliance. If you are unable to solve the problem with the information below, visit **www.philips.com/support** for a list of frequently asked questions or contact the Consumer Care Center in your country.

Problem	Possible cause	Solution
The exterior of the device gets hot during use.	The heat inside the chamber of preparation radiates to the exterior walls.	This is normal. All handles and knobs that you need to touch during use stay cool enough to touch.

Problem	Possible cause	Solution
		The pan and the inside of the appliance always become hot when the appliance is switched on to ensure the food is properly cooked. These parts are always too hot to touch.
		If you leave the appliance switched on for a longer time, some areas get too hot to touch. These areas are marked on the appliance with the following icon: If you know which areas are hot and avoid touching them, using the device is completely safe.
My Airfryer Oven does not switch on	Plug is not properly inserted into the socket	Please make sure the plug of your Airfryer Oven is correctly inserted into the socket.
	Door is not completely closed	Please make sure that the door of your appliance is closed completely. If the door is not closed completely the pan detection switch is not deactivated and therefore device does not start heating.
	Too many appliances are plugged into the same socket	If too many appliances are plugged into the same socket, then your Airfryer Oven might not work. Please, unplug the other appliances or use another socket.
The food from my Airfryer Oven is not crispy or as expected	In case you cooked with a HomeID recipe, developed for your Airfryer Oven, you might not have followed the recipe in terms of the amount of ingredients you put in.	When you cook with a HomeID recipe, follow the quantities recommended in the recipe. Changes might impact the cooking result.
	Too many snacks or items cooked at the same time.	Avoid cooking a large number of snacks or too much food at one time. Smaller portions are airfried more evenly.A good way to ensure this is to cover the trays/basket of you Airfryer Oven with just one layer of snacks.
	You are not shaking or alternating the trays and basket.	We suggest alternating the racks or shaking the basket 1-2 times to obtain a homogeneous result. Also spread the ingredients more evenly to have a more balanced heat and airflow distribution throughout the ingredients, resulting in better cooking.
	The temperature set is not correct.	Please choose the right temperature: Most snacks need to be prepared at 200˚C, dehydrated ingredients are recommended to be prepared from 45 to 65°C and yogurt at 40°C.

Problem	Possible cause	Solution
	The trays or basket are not positioned in a suitable level.	Adjust the height of the rack and basket appropriately.When using the basket, do not use the fat collector as support, use a tray and position the basket on the second layer. Ingredients prepared on the highest level are closer to the heating element and tend to cook faster on the outsidethan on the lower levels.
Smoke and smell come out of the Airfryer Oven	You are cooking fatty ingredients.	If you use food with high-fat content, please stop cooking and use a full hand of kitchen paper to soak up the oil on the bottom of the pan of your Airfryer oven or pour off any excess oil. After that, you can continue cooking.
	The fat collector still contains greasy residues from previous use.	Greasy residues from previous use can cause white smoke to come from your airfryer oven. In this case, please stop cooking and carefully remove residues from the fat collector of your airfryer oven. To prevent this from happening again, please clean the fat collector, basket or trays and heating element of your Airfryer oven thoroughly after every use.
	Breading or coating did not adhere properly to the food.	Thin pieces of breading can cause white smoke to come out from your airfryer oven. In this case, firmly press breading or coating to the food to ensure it sticks to the food.
	Light ingredients are sucked into the heating element.	The heating element locates in the inside upper area of your airfryer oven. Due to the strong airflow, light ingredients (e.g. a slice of toast, vegetable, or fruit chips) may get to the heating element. Please remove the food from the heating element after the appliance cooled down.
	You are cooking frozen food	Frozen foods can produce steam, which is not smoke, so you don´t have to worry. If there are droplets when finishing the cooking process, dry with a cloth.
The glass fogs up during preparation	You are cooking frozen or moist food	When preparing frozen or moist food usually occurs water evaporation, which may fog up the glass. It is recommended to preheat the appliance for five minutes. If your Airfryer oven is already heated up after you have just cooked something, you can skip preheating and start cooking right away.

Panel Error message

Message	Solution
E0	Close the door
E2	Turn off and on the appliance. If the message persists, contact us for further assistance via www.philips.com/support.
E4	Turn off and on the appliance. If the message persists, contact us for further assistance via www.philips.com/support.

Contenido

Importante 23
Reciclado 25
Garantía y asistencia 25
Introducción 26
Descripción general 26
Antes del primer uso 27
Preparaciones antes del primer uso 27
Uso del artefacto 31
Limpieza 37
Almacenamiento 38
Solución de problemas 38
Mensaje de error en el panel 40

Importante

Antes de usar el artefacto, lea atentamente esta información importante y consérvela para futuras consultas.

PELIGRO

- No coloque el artefacto sobre una estufa de gas caliente, o cerca de una, ni de cualquier tipo de estufa eléctrica, cocina eléctrica, ni en un horno caliente.
- Nunca sumerja la unidad en agua ni la enjuague bajo la canilla.
- No deje que entre agua ni ningún otro líquido en el artefacto para evitar descargas eléctricas.
- Coloque siempre los ingredientes que va a freír para evitar que entren en contacto con los elementos térmicos.
- Tenga cuidado cuando coloque el bastidor en el nivel superior para evitar que los ingredientes entren en contacto con el elemento térmico.
- No cubra las aberturas de entrada y salida de aire mientras el aparato está en funcionamiento.
- No llene el depósito de grasa con aceite, ya que esto puede causar un riesgo de incendio.
- Suspenda el uso si el enchufe, el cable de alimentación o el artefacto están dañados.
- Nunca toque el interior del artefacto mientras está en funcionamiento.
- No exceda nunca el nivel máximo indicado en la cesta.
- Nunca deje el mango destrabado cuando use la cesta.
- No coloque recipientes plásticos en el artefacto.

Advertencia

- Si el artefacto está frío, precaliéntelo durante unos 5 minutos antes de preparar los ingredientes para obtener un mejor rendimiento.
- Si el cable de alimentación presenta algún daño, deberá sustituirlo Philips, personal del servicio técnico o personas con una cualificación similar para evitar que se produzcan situaciones de peligro.

- Solo conecte el artefacto a un enchufe de pared con conexión a tierra protegido con un disyuntor de descarga a tierra.
- Asegúrese siempre de que el enchufe esté insertado correctamente en el enchufe de pared.
- No se debe utilizar este artefacto con un temporizador externo o un sistema separado de control remoto.

- Asegúrese de que los niños no jueguen con este artefacto.
- Este artefacto no debe ser utilizado por personas con capacidad física, mental o sensorial reducida (adultos o niños) o sin los conocimientos y la experiencia necesarios, a menos que sean supervisados o instruidos acerca del uso del artefacto por una persona responsable de su seguridad.
- Niños sin supervisión no pueden realizar las tareas de limpieza y mantenimiento de responsabilidad del usuario.
- No coloque el artefacto contra una pared ni contra otros aparatos. Deje al menos 10 cm de espacio libre por detrás, a ambos lados y por encima del aparato. No coloque nada sobre el artefacto.
- Mientras el aparato fríe con aire caliente, sale vapor caliente por las aberturas de salida de aire. Mantenga la cara y las manos a una distancia segura del vapor y de las aberturas de salida de aire. Tenga también cuidado con el vapor caliente y el aire al retirar los accesorios del artefacto.
- No utilice nunca ingredientes ligeros ni papel para hornear en el artefacto.
- Almacenaje de las papas: la temperatura debe ser acorde a la variedad de papa almacenada y superior a 6 °C para minimizar el riesgo de exposición a la acrilamida en los alimentos preparados.
- Este artefacto se ha diseñado para su uso a temperaturas ambientales entre 5 °C y 40 °C.
- Antes de enchufarlo, verifique que el voltaje indicado en el aparato coincida con el de la red eléctrica local.
- Aleje el cable de alimentación de las superficies calientes.
- No coloque el artefacto sobre materiales inflamables ni cerca de ellos (p. ej., manteles o cortinas).
- No utilice este artefacto para otros fines distintos a los descritos en este manual y utilice únicamente accesorios originales de Philips.
- No deje funcionar el artefacto sin supervisión.
- La cesta y los accesorios dentro de la cámara de cocción se calientan en el curso y después del uso del artefacto, manipúlelos siempre con cuidado. Use siempre guantes térmicos o soportes de cacerolas para manipular los accesorios.
- Limpie a fondo las piezas que tocarán los alimentos antes de usar el artefacto por primera vez.
- Luego del uso, cuando el artefacto se haya enfriado, limpie todos los accesorios y el artefacto. Consulte las instrucciones en el manual.
- Conecte siempre el filtro antigoteo antes de usar el artefacto.
- Para obtener mejores resultados, alterne la posición de las bandejas durante la preparación.

Precaución

- Este artefacto se ha diseñado solo para uso doméstico en interiores normales. No está diseñado para su uso en entornos como zonas de cocina en tiendas, oficinas, granjas y otros entornos laborales. Tampoco lo deben usar clientes de hoteles, hostales, moteles y entornos residenciales de otro tipo.
- Desenchufe siempre el artefacto de la fuente de alimentación si lo va a dejar desatendido y antes de montarlo, desmontarlo, guardarlo o limpiarlo.
- Coloque el artefacto sobre una superficie horizontal, plana y estable.

- Si el aparato se utiliza de forma incorrecta, con fines profesionales o semiprofesionales o de un modo distinto del que se indica en las instrucciones del manual del usuario, la garantía quedará anulada y Philips no se hará responsable por los daños ocasionados.
- Lleve siempre el artefacto a un centro de servicio autorizado por Philips para su comprobación y reparación. No intente reparar el artefacto por su cuenta; si lo hace, la garantía dejará de ser válida.
- Desenchufe siempre el producto después de usarlo.
- Antes de limpiar o manipular el artefacto, deje que se enfríe durante unos 30 minutos.
- Asegúrese de que los ingredientes preparados en este artefacto tengan un color dorado o amarillo en lugar de un color oscuro o marrón. Elimine los restos quemados. No fría papas frescas a una temperatura superior a 180 °C (para reducir al máximo la producción de acrilamida).
- Tenga cuidado cuando limpie el área superior de la cámara de cocción: puede que el elemento térmico y los bordes de las partes metálicas y el protector contra salpicaduras estén a alta temperatura.
- Asegúrese siempre de que los alimentos estén completamente cocinados en la Airfryer Oven.
- Cuando vierta los alimentos cocinados, tenga cuidado de que los accesorios no se caigan.

Campos electromagnéticos (CEM)

Este artefacto cumple los estándares y normativas aplicables sobre exposición a campos electromagnéticos.

Bloqueo de seguridad integrado

- El artefacto cuenta con un bloqueo de seguridad integrado para que solo se pueda encender si la puerta está conectada y cerrada correctamente. Si la puerta está conectada y cerrada correctamente, se destraba el bloqueo de seguridad integrado.

Bloqueo de seguridad del mango

- El mango de la cesta tiene un bloqueo de seguridad para que el mango no se salga de la cesta. Luego de conectar el mango a la cesta, asegúrese siempre de que el bloqueo esté en la posición correcta antes de mover la cesta.
- Consulte el paso 4 de la sección “Freír con aire”.

Reciclado

- Este símbolo significa que los productos eléctricos no deben desecharse con la basura normal del hogar.
- Siga la normativa de su país con respecto a la recolección de productos eléctricos.

Garantía y asistencia

Versuni ofrece una garantía de dos años a partir de la compra para este producto. Esta garantía no es válida si el defecto se debe a un uso incorrecto o mantenimiento deficiente. Nuestra garantía no afecta sus

derechos en virtud de la ley como consumidor. Para obtener más información o para hacer valer la garantía, visitá nuestro sitio web **www.philips.com/support**.

Introducción

Felicitaciones por su compra y le damos la bienvenida a Philips.

Para usar los servicios de asistencia técnica que ofrecemos, registre su producto en **www.philips.com/welcome**.

Descripción general

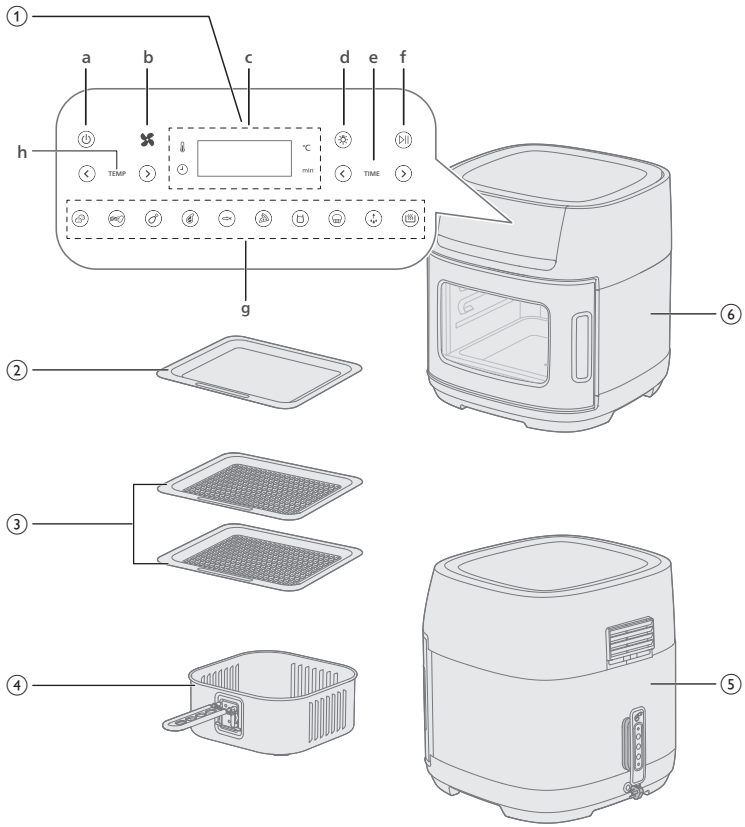

1 Panel de control
   a Botón de encendido/apagado
   Pulse para encender/apagar el artefacto.
   Mantenga pulsado durante 2 segundos para volver al modo de espera.
   b Ícono de rotación del ventilador:
   Muestra que el ventilador está en funcionamiento.
   c Indicador de estado
   Muestra el tiempo restante y la temperatura de la cocción.
   d Botón de encendido/apagado de la luz
   Pulse para encender/apagar la iluminación cuando el artefacto reciba alimentación.
   e Botón de ajuste de tiempo
   Presione para configurar el tiempo manualmente o usar un ajuste predeterminado.
   Ajuste el tiempo durante la cocción según sea necesario.
   f Tecla de inicio/pausa
   Pulse para iniciar el procesamiento.
   Pulse durante el uso para hacer una pausa, vuelva a pulsar para reanudar.
   g Botones de ajuste predeterminado
   Consulte “Cocción con un ajuste predeterminado” para conocer los detalles de las funciones de ajustes predeterminados.
   h Botón de temperatura.
   Presione para configurar la temperatura manualmente o usar un ajuste predeterminado.
   Ajuste la temperatura durante la cocción según sea necesario.
2 Placa de recolección de aceite
3 Bastidor
4 Cesta con mango desmontable
5 Parte de atrás de la unidad principal
   Almacenamiento del enchufe de alimentación
   Salida de la ventilación
6 Unidad principal

Antes del primer uso

1 Quite todo el material de empaque, incluido el cartón dentro y debajo del cajón.
2 Elimine cualquier pegatina o etiqueta (si corresponde) del artefacto.
3 Limpie a fondo el artefacto antes de utilizarlo por primera vez (consulte la sección “Limpieza”).

Preparaciones antes del primer uso

Coloque el artefacto sobre una superficie estable, horizontal, plana y resistente al calor.

Nota

- No ponga nada encima ni en los laterales del artefacto. Esto podría interrumpir el flujo de aire y afectar el resultado de los alimentos fritos.
- No coloque el artefacto en funcionamiento debajo o cerca de objetos a los que pudiera perjudicarlos el vapor, como paredes o armarios.

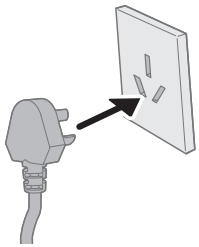

1 Desenchufe el artefacto.

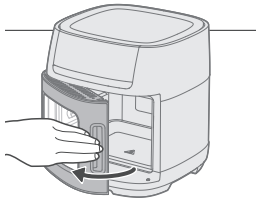

2 Abra la puerta.

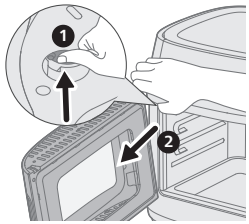

3 Pulse el botón de liberación del artefacto y quite la puerta.

4 Limpie la puerta a fondo.

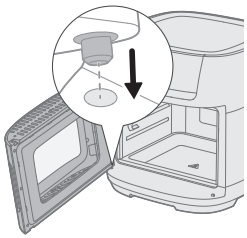

5 Coloque la puerta de nuevo en su lugar y alinee su eje con el orificio del horno.

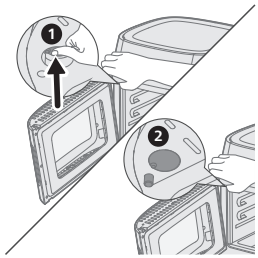

6 Pulse el botón de liberación del horno de nuevo para liberar el eje de la puerta.

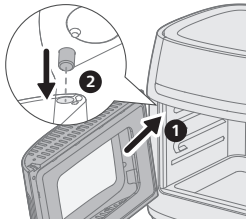

7 Alinee el eje del artefacto con el orificio de la parte superior izquierda de la puerta.

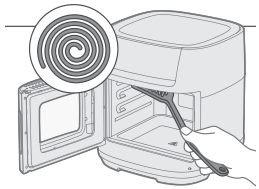

8 Limpie el elemento térmico de la parte superior de la cámara con un cepillo y repáselo con un paño suave.

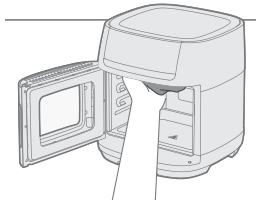

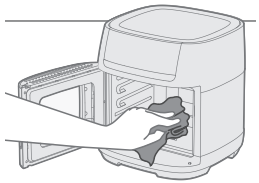

9 Limpie el interior de la cámara.

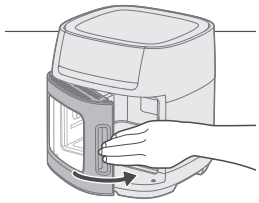

10 Cierre la puerta de forma segura.

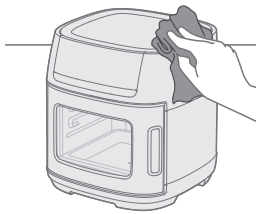

11 Limpie la parte exterior del artefacto con un paño suave.

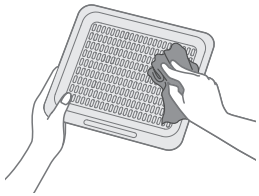

12 Limpie el bastidor a fondo con un paño suave.

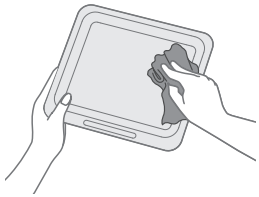

13 Limpie la placa de recolección de aceite con un paño suave.

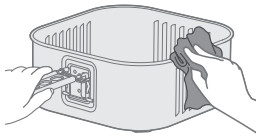

14 Limpie la cesta con un paño suave.

Uso del artefacto

Freír con aire

Precaución

- **Este es un horno Airfryer que funciona con aire caliente. No llene el recipiente con aceite, grasa para freír ni con ningún otro líquido.**
- **No toque las superficies calientes. Utilice los mangos o los botones. Manipule los accesorios calientes con guantes para horno.**
- **Este artefacto es solo para uso doméstico.**
- **Es posible que este artefacto emita un poco de humo cuando lo utilice por primera vez. Esto es normal.**

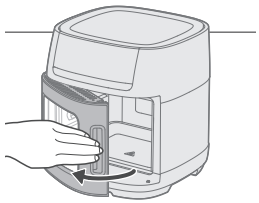

1 Abra la puerta del horno.

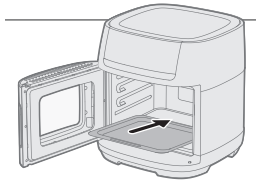

2 Coloque el depósito de grasa en los soportes más bajos del bastidor dentro del horno.

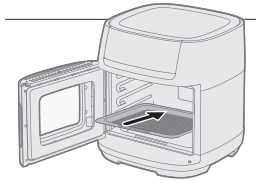

3 Coloque el bastidor justo por encima de la posición más baja de los soportes de bastidor dentro del horno.

4 Levante el pestillo delantero y apriete el mango para que encaje en la cesta.

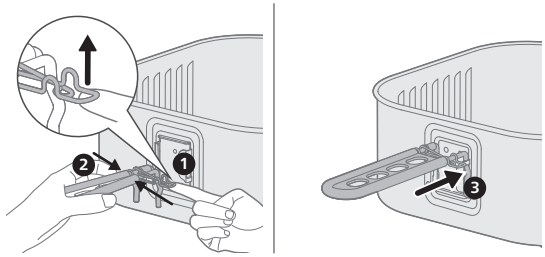

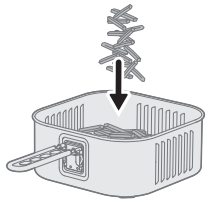

5 Agregue los ingredientes a la cesta.

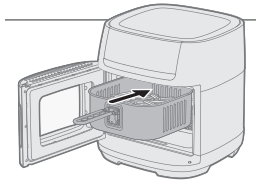

6 Inserte la cesta en el horno.

7 Para retirar la cesta, levante el pestillo delantero y apriete el mango.

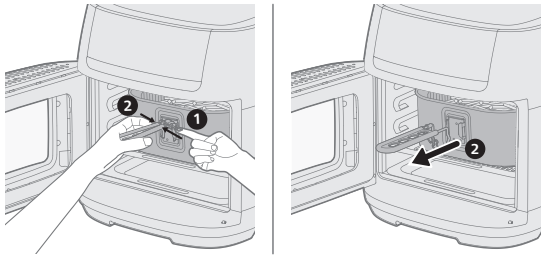

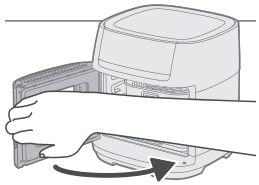

8 Cierre la puerta del horno.

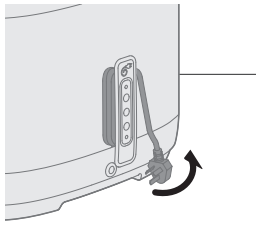

9 Desenrolle el cable de alimentación.

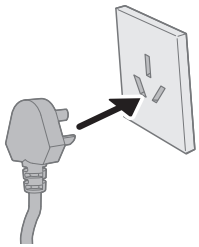

10 Enchufe el artefacto.

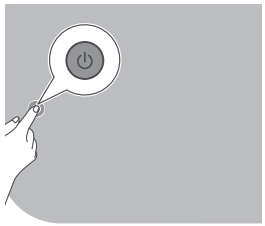

11 Pulse el botón de alimentación.

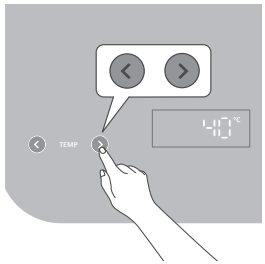

12 Use los botones de aumentar y disminuir para fijar la temperatura.

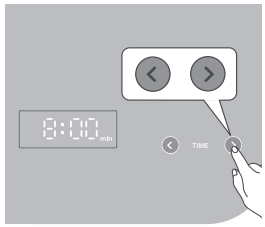

13 Use los botones de aumentar y disminuir para fijar el tiempo de cocción.

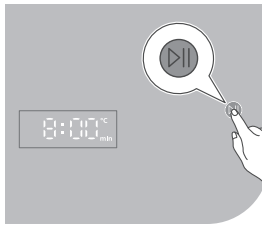

14 Pulse el botón de pausa/inicio para empezar a cocinar.

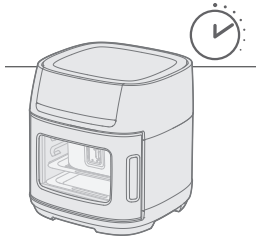

15 Espere a que se termine el ciclo de cocción.

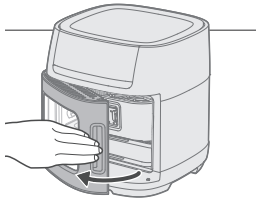

16 Abra la puerta del horno.

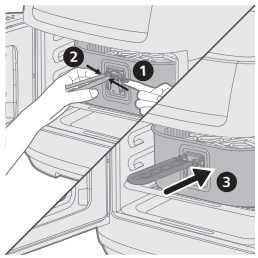

17 Conecte el mango a la cesta.

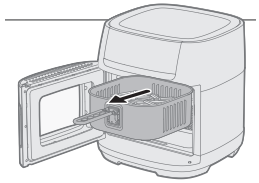

18 Retire la cesta del horno.

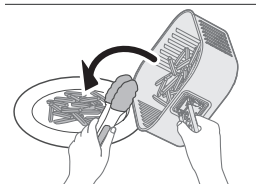

19 Vacíe la cesta.

Cocción con un ajuste predeterminado

1 Siga los pasos del 1 al 10 de la sección “Freír con aire”.

2 Pulse el botón de ajuste predeterminado que desee.

Puede ajustar el tiempo de cocción y la temperatura según sea necesario.

Para ello, use los botones de ajuste de tiempo y temperatura.

Consulte la tabla de ajustes predeterminados para ver los tiempos y temperaturas predeterminados y ajustables.

3 Para iniciar el proceso de cocción, pulse el botón de inicio/pausa.

Tabla de ajustes predeterminados

Ajustes predeterminados	Tiempo predeterminado	Temperatura predeterminada	Tiempo ajustable	Temperatura ajustable	Cantidad
Pan con queso	20 min	160 °C	1 - 60 min	65-200 °C	500 g
Papas fritas congeladas	28 min	200 °C	1 - 60 min	65-200 °C	500 g

Pollo	25 min	190 °C	1 - 30 min	65-200 ℃	400 g
Carne	10 min	200 °C	1 - 60 min	65-200 ℃	400 g
Filete de pescado	10 min	180 °C	1 - 60 min	65-200 ℃	200 g
Pizza	8 min	180 °C	1 - 60 min	65-200 ℃	200 g
Yogur	8 hora	40 °C	De 6 horas a 12 horas	35-55 ℃	1L
Torta/muffin	30 min	160 °C	1 - 60 min	65-200 ℃	500 g
Deshidratar	8 hora	55 °C	De 1 hora a 24 min	35-65 ℃	2 bandejas
Mantenimiento de calor	30 min	65 °C	1-60 min	65-200 ℃	-

Limpieza

Advertencia

- **Deje que la cesta y el interior del artefacto se enfríen completamente antes de limpiarlos.**
- **La cesta tiene una capa antiadherente. No use utensilios de cocina metálicos ni materiales de limpieza abrasivos, ya que pueden dañar esta capa antiadherente.**

Limpie el artefacto luego de cada uso. Retire el aceite y la grasa del fondo de la cesta después de cada uso.

1 Pulse el botón de encendido/apagado para apagar el artefacto, retire el enchufe de la toma de corriente y deje que el artefacto se enfríe.
2 Elimine la grasa o el aceite sobrantes que hayan quedado en el depósito de grasa.
3 Limpie la parte exterior del artefacto con un paño húmedo.

Nota

- Asegúrese de que el panel de control esté seco luego de la limpieza secando la humedad con un paño.

4 Limpie el elemento térmico con un cepillo de limpieza para eliminar cualquier residuo de alimento.

5 Limpie el interior del artefacto con agua caliente y una esponja no abrasiva.

6 Limpie la puerta del artefacto con un paño suave.

	✓	✓	✗	✓
	✓	✓	✗	✓
	✓	✓	✗	✓
	✓	✗	✓	✓
	✗	✗	✗	✓

Almacenamiento

1 Desenchufe el artefacto y deje que se enfríe.

2 Asegúrese de que todas las piezas estén limpias y secas antes de guardarlo.

Nota

- Cuando transporte el Airfryer, sosténgalo horizontalmente y sostenga el recipiente en la parte delantera para evitar que se incline accidentalmente y se dañen las partes.
- Asegúrese siempre de que las piezas desmontables de la Airfryer estén fijas antes de transportarla o almacenarla.

Solución de problemas

Este capítulo resume los problemas más comunes que podría tener el artefacto. Si no puede solucionar el problema con la siguiente información, visite **www.philips.com/support** para consultar una lista de preguntas frecuentes o comuníquese con el servicio de atención al cliente en su país.

Problema	Posible causa	Solución
El exterior del dispositivo se calienta durante el uso.	El calor dentro de la cámara de preparación irradia hacia las paredes exteriores.	Esto es normal. Todos los mangos y los botones que hay que tocar durante el uso se mantienen lo suficientemente fríos al tacto.
		El recipiente y el interior del artefacto siempre se calentarán cuando el artefacto esté encendido para preparar de forma adecuada los alimentos. Estas piezas están siempre calientes al tacto.
		Si deja el artefacto encendido durante mucho tiempo, algunas zonas se calientan demasiado para tocarlas. Estas zonas están marcadas en el artefacto con el siguiente ícono: Si sabe qué áreas se calientan y evita tocarlas, usar el dispositivo es completamente seguro.
Mi Airfryer Oven no se enciende.	El enchufe no está insertado correctamente en el tomacorrientes.	Verifique que el enchufe del Airfryer Oven esté insertado correctamente en el tomacorrientes.
	La puerta no está cerrada por completo.	Verifique que la puerta del artefacto esté cerrada por completo. Si la puerta no está cerrada por completo, el interruptor de detección del recipiente no se desactiva y el dispositivo no empieza a calentar.
	Hay demasiados artefactos conectados en el mismo tomacorrientes.	Si hay demasiados artefactos conectados en el mismo tomacorrientes, quizás el Airfryer Oven no funcione. Desenchufe los demás artefactos o use otro tomacorrientes.
Los alimentos cocinados en el Airfryer Oven no quedan crujientes o no quedan como esperaba.	Si cocinó una receta de HomeID, desarrollada para el Airfryer Oven, quizás no respetó la cantidad de ingredientes que indicaba la receta.	Cuando cocina con una receta de HomeID, respete las cantidades que se recomiendan en la receta. Los cambios podría afectar el resultado de la cocción.
	Se cocinaron demasiados bocadillos o ingredientes a la vez.	Evite cocinar demasiados bocadillos o alimentos a la vez. Las porciones más pequeñas se fríen con aire de manera más uniforme. Para garantizar una cocción óptima, cubra las bandejas y la cesta del Airfryer Oven con una sola capa de bocadillos.
	No sacude ni alterna las bandejas y la cesta.	Sugerimos alternar los bastidores o sacudir la cesta 1-2 veces para obtener un resultado homogéneo. Además, esparza los ingredientes más uniformemente para balancear mejor el calor y la distribución del flujo de aire entre todos los ingredientes, así la cocción será mejor.

Problema	Posible causa	Solución
	La temperatura establecida no es correcta.	Elija la temperatura correcta: La mayoría de los bocadillos deben prepararse a 200 ˚C; se recomienda que los ingredientes deshidratados se preparen 45-65 °C, y el yogur, a 40 °C.
	Las bandejas o la cesta no están colocadas en un nivel adecuado.	Ajuste la altura del bastidor y la cesta adecuadamente. Cuando use la cesta, no use el depósito de grasa como apoyo: use una bandeja y coloque la cesta en la segunda capa. Los ingredientes preparados en el nivel más alto están más cerca del elemento térmico y tienden a cocinarse más rápido por fuera que en los niveles más bajos.
Sale humo y olor del Airfryer Oven	Está cocinando ingredientes con un alto nivel de grasa.	Si usa alimentos con un alto nivel de grasa, detenga la cocción y use una mano completa de papel de cocina para absorber el aceite de la parte inferior del recipiente del horno Airfryer o vuelque el exceso de aceite. Luego, puede continuar cocinando.
	El depósito de grasa todavía contiene restos de grasa de la última vez.	Los restos de grasa de la última vez pueden causar que salga humo blanco del horno Airfryer. En tal caso, detenga la cocción y elimine con cuidado los restos del depósito de grasa del horno Airfryer. Para evitar que esto suceda de nuevo, limpie a fondo el depósito de grasa, la cesta, las bandejas y el elemento térmico del horno Airfryer luego de cada uso.
	El empanado, rebozado o marinado no quedó bien adherido a los alimentos.	Los fragmentos de empanado o rebozado pueden causar que salga humo blanco del horno Airfryer. En tal caso, presione bien el empanado, rebozado o marinado de los alimentos para garantizar que quede adherido.
	Los ingredientes ligeros se meten en el elemento térmico.	El elemento térmico está localizado en el área interna superior del horno Airfryer. Debido al fuerte flujo de aire, los ingredientes ligeros (p. ej., una rodaja de pan tostado, vegetales o trozos de fruta) pueden meterse en el elemento térmico. Elimine los alimentos del elemento térmico luego de que el artefacto se enfríe.
	Cocina alimentos congelados.	Los alimentos congelados pueden producir vapor. El vapor no es humo, así que no hay de qué preocuparse. Si quedan gotas luego de la cocción, séquelas con un paño.
El vidrio se empaña durante la preparación.	Cocina alimentos congelados o húmedos.	Cuando prepara alimentos congelados o húmedos, suele haber evaporación de agua, que puede empañar el vidrio. Se recomienda precalentar el artefacto durante cinco minutos. Si el horno Airfryer ya está caliente después de cocinar algo, puede saltearse el precalentado y empezar a cocinar de inmediato.

Mensaje de error en el panel

Mensaje	Solución
E0	Cierre la puerta

Mensaje	Solución
E2	Apague y encienda el artefacto. Si el mensaje continúa, comuníquese para que le proporcionemos asistencia en www.philips.com/support.
E4	Apague y encienda el artefacto. Si el mensaje continúa, comuníquese para que le proporcionemos asistencia en www.philips.com/support.

fillpage std

fillpage std

fillpage std

inside back page

2024 © Versuni Holding B.V.

PHILIPS and the Philips Shield Emblem are registered trademarks of Koninklijke Philips N.V. and are used under license.

This product has been manufactured by and is sold under the responsibility of Versuni Holding B.V., and Versuni Holding B.V. is the warrantor in relation to this product.

xxxx.yyy.zzzz.a (8/2024)

100 % recycled paper
100 % papier recyclé