PHILIPS

Sorozat
HD9720-HD9727

Felhasználói kézikönyv

TARTALOMJEGYZÉK

Fontos 3
Elektromágneses mezők (EMF) 5
Bevezetés 6
Általános leírás 6
Teendők az első használat előtt 8
Előkészítés a használatra 8
A kivehető, hálós alsó rész és a zsíreltávolító elhelyezése 8
Az EasyClick fogantyú felhelyezése 10
Élelmiszer-táblázat 11
A készülék használata 12
Forrólevegős sütés 12
Házi hasábburgonya készítése 15
Tisztítás 17
Tisztítási táblázat 19
Tárolás 19
Újrahasznosítás 20
Garancia és terméktámogatás 20
Hibakeresés 20

Fontos

A készülék használata előtt figyelmesen olvassa el a fontos tudnivalókat, és őrizze meg későbbi használatra.

Veszély

- Ne merítse a készüléket vízbe és ne öblítse le vízcsap alatt.
- Az áramütés elkerülése érdekében ügyeljen rá, hogy a készülékbe ne juthasson víz vagy egyéb folyadék.
- A sütnivaló alapanyagokat mindig a kosárba tegye, hogy ne érintkezhessenek a fűtőelemekkel.
- Működés közben tilos a készülék levegőbemeneti és levegőkimeneti nyílásait letakarni.
- Ne töltse fel a sütőedényt olajjal, mivel ez tüzet okozhat.
- Ne használja a készüléket, ha a hálózati csatlakozódugó, a kábel vagy a készülék sérült.
- Működés közben tilos a készülék belsejét megérinteni.
- Soha ne helyezzen a kosárba a maximális szintet meghaladó ételmennyiséget.
- Minden használatkor ellenőrizze, hogy a fűtőelem szabadon van, és nincsenek ételdarabok rátapadva.

Figyelmeztetés

- Ha a hálózati kábel meghibásodott, a kockázatok elkerülése érdekében a Philips vagy annak a szervizképviselője vagy egy hivatalos szakszerviz köteles kicserélni.
- Kizárólag földelt fali konnektorhoz csatlakoztassa a készüléket. Mindig gondoskodjon arról, hogy a csatlakozódugót megfelelően helyezze be a fali aljzatba.
- A készüléket ne használja külső időzítővel illetve külön távvezérlőrendszerrel.

- Használat közben a készülék hozzáférhető felületei felforrósodhatnak.
- A készüléket 8 éven felüli gyermekek, illetve csökkent fizikai, érzékelési vagy szellemi képességekkel rendelkező, vagy a készülék működtetésében járatlan személyek is használhatják, amennyiben ezt felügyelet mellett teszik, illetve ismerik a készülék biztonságos működtetésének módját és az azzal járó veszélyeket. Ne engedje, hogy gyermekek játsszanak a készülékkel. A tisztítást és a felhasználó által is végezhető karbantartást soha ne végezze 8 éven aluli gyermek, és 8 éven felüli gyermek is csak felügyelet mellett végezheti el ezeket.
- A készüléket és a vezetéket tartsa távol 8 éven aluli gyermekektől.
- Ne helyezze a készüléket fal vagy más készülékek mellé. Hagyjon legalább 10 cm szabad helyet hátul, mindkét oldalon és a készülék felett. Ne tegyen semmit a készülékre.
- Forró levegős sütés közben a levegőkimeneti nyílásokon át forró gőz távozik. Tartsa a kezét és az arcát a gőztől és a levegőkimeneti nyílásoktól biztonságos távolságra.

Akkor is ügyeljen a forró gőzre és levegőre, amikor leveszi a sütőedényt a készülékről.
- Soha ne használjon könnyű alapanyagokat vagy sütőpapírt a készülékben.
- Használat közben a készülék hozzáférhető felületei felforrósodhatnak.
- Burgonyafélék tárolása: A hőmérsékletnek megfelelőnek kell lennie a tárolt fajtához, és nem lehet 6°C-nál magasabb, hogy minimálisra lehessen csökkenteni az akrilamid-kitettség kockázatát az elkészült élelmiszerben.
- Ne helyezze a készüléket forró gáztűzhelyre, elektromos tűzhelyre, elektromos főzőlapra, vagy ezek közelébe, illetve forró sütőbe.
- Soha ne töltsön olajat a sütőedénybe.
- A készüléket 5 °C és 40 °C közötti környezeti hőmérsékleten való használatra tervezték.
- A készülék csatlakoztatása előtt ellenőrizze, hogy a rajta feltüntetett feszültség egyezik-e a helyi hálózatéval.
- Tartsa a hálózati kábelt távol a forró felületektől.
- Ne helyezze a készüléket gyúlékony anyagokra vagy azok közelébe (pl. asztalterítőre vagy függöny mellé).
- Csak a jelen felhasználói kézikönyvben meghatározott rendeltetés szerint használja a készüléket, és csak eredeti Philips tartozékokat használjon.
- Ne hagyja a működő készüléket felügyelet nélkül.
- A sütőedény, a kosár és a zsíreltávolító a készülék használata közben és után felforrósodik, ezért mindig óvatosan kezelje.
- A készülék első használata előtt alaposan tisztítsa meg azokat a részeket, amelyek az étellel érintkezni fognak. Olvassa el a használati utasításban leírtakat.

Vigyázat!
- A készüléket kizárólag normál háztartási használatra tervezték. Nem ajánlott üzletek, irodák, gazdaságok és egyéb munkahelyek személyzeti konyhájába. Valamint hotelekben, motelekben, panziókban és egyéb vendéglátó-ipari környezetekben való használatra sem ajánlott.
- Mindig húzza ki a tápkábelt, ha felügyelet nélkül hagyja a készüléket, továbbá mielőtt összeszerelné, szétszerelné, eltenné vagy tisztítaná azt.
- A készüléket vízszintes, egyenletes és stabil felületen helyezze el.
- A készülék nem rendeltetés- vagy szakszerű használata, illetve nem a használati utasításnak megfelelő használata esetén a garancia érvényét veszti, és a Philips nem vállal felelősséget a keletkezett kárért.
- A készüléket kizárólag Philips hivatalos szakszervizbe vigye vizsgálatra, illetve javításra. Amennyiben nem szakember

próbálja megjavítani a készüléket, a garancia érvényét veszti.
- Használat után mindig húzza ki dugót az aljzatból.
- Tárolás és tisztítás előtt hagyja kb. 30 percig hűlni a készüléket.
- Ügyeljen rá, hogy a készülékben elkészített ételt aranysárgán, nem pedig sötétre vagy sötétbarnára sütve vegye ki. Távolítsa el a megégett részeket. Ne süssön friss burgonyát 180 °C feletti hőmérsékleten (az akrilsav termelődésének minimalizálása érdekében).
- Rázás közben ne nyomja meg a kosár kioldógombját.
- Ne érintse meg azonnal a kioldógombot a forró eszközről való eltávolításkor.

Elektromágneses mezők (EMF)

Ez a Philips készülék az elektromágneses terekre érvényes összes vonatkozó szabványnak és előírásnak megfelel.

Bevezetés

A Philips köszönti Önt! Gratulálunk a vásárláshoz! A Philips által biztosított teljes körű támogatáshoz regisztrálja termékét a **www.philips.com/welcome** oldalon.

Általános leírás

1 Időzítő-/bekapcsológomb
2 Melegedést jelző LED
3 Levegőbemeneti nyílás
4 Sütőedény
5 Hőmérséklet-szabályozó gomb
6 Levegőkimeneti nyílások
7 Kábeltartó
8 Hálózati kábel
9 Zsíreltávolító
10 Kivehető, hálós alsó rész
11 Kivehető, hálós alsó résszel rendelkező kosár
12 MAX kijelzés
13 EasyClick fogantyú
14 Kosár kioldógombja
15 Tapadásmentes grillserpenyő (csak a HD9723 típus esetében)

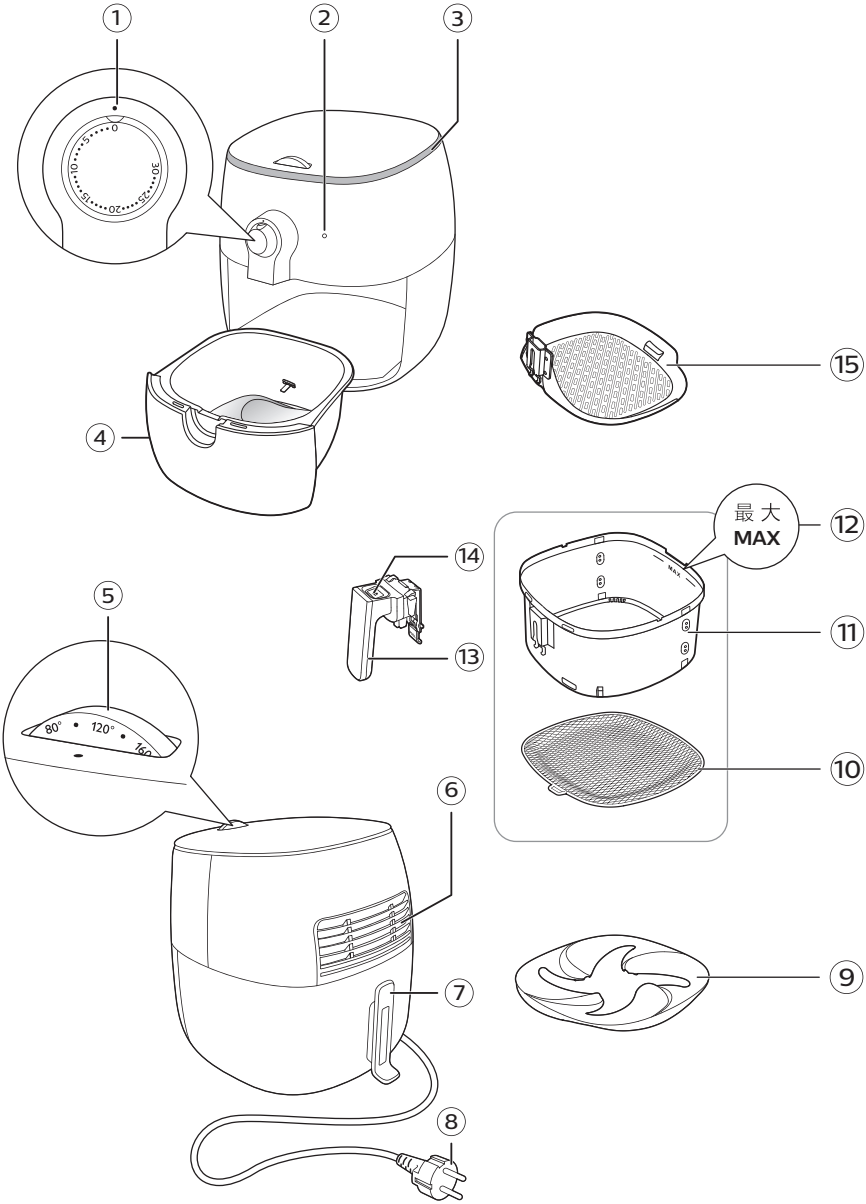
1
2
3
4
5
6
7
8
9
10
11
12
13
14
15
0
5
10
15
20
25
30
80°
120°
160°
最大
MAX

Teendők az első használat előtt

1 Távolítson el minden csomagolóanyagot.

2 Távolítson el minden matricát és címkét a készülékről.

3 Az első használat előtt alaposan, a tisztítási táblázatnak megfelelő módon tisztítsa meg a készüléket.

Előkészítés a használatra

A kivehető, hálós alsó rész és a zsíreltávolító elhelyezése

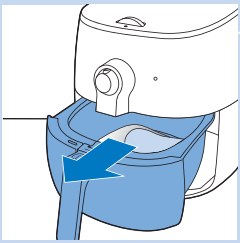

1 Vegye ki a készülékből a sütőedényt.

2 Helyezze a sütőedényt a kosárral egy arra alkalmas felületre, nyomja meg a kosár kioldógombját, majd emelje ki a kosarat a sütőedényből.

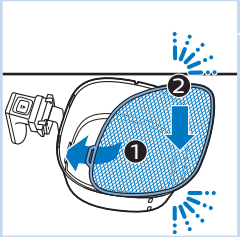

3 Illessze a hálós alsó részen található horgot a kosár alján lévő jobb oldali nyílásba. Nyomja le a hálós alsó részt, amíg a helyére nem záródik (mindkét oldalon kattanás hallható).

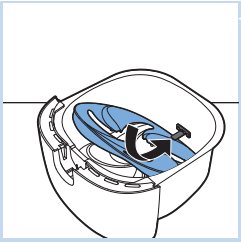

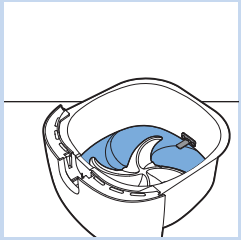

4 Helyezze a zsíreltávolítót a sütőedénybe.

Megjegyzés

- A sütőedénybe helyezve ügyeljen rá, hogy a zsíreltávolító a kosár fém tartója alá kerüljön.

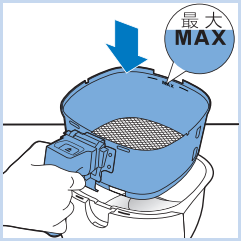

5 Helyezze be a kosarat a sütőedénybe.

Megjegyzés

- Tilos a sütőedényt a kosár nélkül használni.

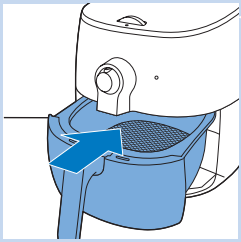

6 Csúsztassa vissza a sütőedényt a készülékbe.

Az EasyClick fogantyú felhelyezése

Figyelmeztetés

- **Mindig ellenőrizze, hogy a kosár és a fogantyú lehűlt-e, mielőtt felhelyezi vagy leválasztja az EasyClick fogantyút.**

Megjegyzés

- Az EasyClick fogantyú tapadásmentes grillserpenyőre is felszerelhető. Segítségével könnyen megtisztíthatja és tárolhatja a készüléket.

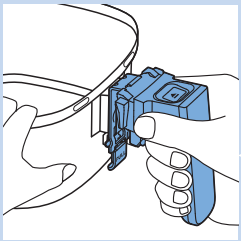

Az EasyClick fogantyú felhelyezése:

1 Az egyik kezében tartsa a kosarat, a másikkal pedig fogja meg a fogantyút.

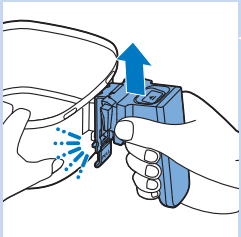

2 Csúsztassa a fogantyút alul a kosár nyílásába, amíg a helyére nem záródik (egy kattanással).

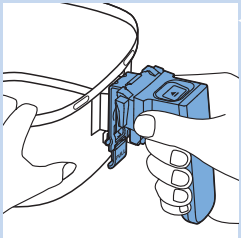

Az EasyClick fogantyú leválasztása:

1 Az egyik kezében tartsa a kosarat, a másikkal pedig fogja meg a fogantyút.

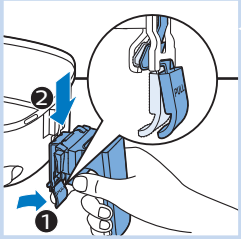

2 Óvatosan húzza meg az ujjával a piros kioldófület, miközben a fogantyút egyenesen lefelé nyomja.

Élelmiszer-táblázat

Az alábbi táblázat segítségével kiválaszthatja az alapvető beállításokat az elkészíteni kívánt ételtípusokhoz.

Megjegyzés

- Ne feledje, hogy ezek a beállítások csak tanácsként szolgálnak. Mivel a hozzávalók származási helyüket, méretüket, alakjukat és márkájukat tekintve eltérőek, nem garantálhatjuk a legjobb beállítást a hozzávalóihoz.

Alapanyagok	Min.- max. mennyiség (gramm)	Időtartam (perc)	Hőmérséklet (°C)	Rázás/ megfor-dítás	További információ
Fagyasztott ha-sábburgonya	200–800	11–23	180	Félidő-ben rázza meg	
Házi készítésű hasábburgonya (1 x 1 cm / 1/2 x 1/2 hüv. vastag)	200–800	13–26	180	Félidő-ben rázza meg	Áztassa 30 percig vízbe, szárítsa meg, majd adjon hozzá 1/2 evőkanál olajat.
Burgonyahasá-bok	200–800	16–30	180	Félidő-ben rázza meg	Áztassa 30 percig vízbe, szárítsa meg, majd adjon hozzá 1/2 evőkanál olajat.
Kisebb fagyasz-tott ételek (pl. tavaszi tekercs, csirkefalatok)	100–400	8–12	200	Forgassa meg vagy rázza meg fé-lidőben	A főzési időket lásd az ételek csomago-lásán lévő utasítá-sokban. A sütőre vonatkozó időket meg kell felezni.
Bordaszelet	100–500	11–18	200		
Hamburger	100–500	10–15	160		
Kolbász	100–500	9-15	160		
Csirke alsócomb	100–500	15–22	180		
Csirkemell	100–500	12-18	180		
Lepény	300	20–25	160		Használjon sütőtál-cát vagy sütőedényt.
Muffin	80–300	8–13	180		Használjon hőálló szilikon muffinfor-mákat.
Sütemény	200–400	15–25	160		Használjon sütőe-dényt.
Vegyes zöldsé-gek	100–500	10-14	180		

Alapanyagok	Min.- max. mennyiség (gramm)	Időtartam (perc)	Hőmérséklet (°C)	Rázás/ megfor-dítás	További információ
Elősütött kenyér/ zsemle	50–200	3–8	200		
Friss kenyér/ zsemle	100–500	15-30	180		
Hal	150–400	10–18	200		
Kagyló- és rák-félék	100–400	7–15	180		
Bécsi szelet	100–300	9–17	180		Adjon olajat a keny-érmorzsához.

A készülék használata

Forrólevegős sütés

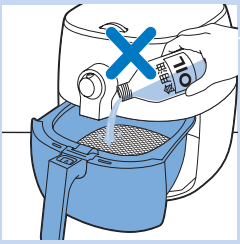

Vigyázat!

- **Ez egy Airfryer, amely forró levegővel működik. Ne töltse fel a sütőedényt olajjal vagy zsírral!**
- **Ne érjen a készülék felforrósodott részeihez! Használja a fogantyúkat vagy gombokat! Csak a kosárfogantyúnál fogva tartsa a sütőedényt!**
- **A készülék kizárólag háztartási használatra készült.**
- **A készülék első használatakor némi füst keletkezhet. Ez normális jelenség.**
- **Nem szükséges a készüléket előmelegíteni.**

1 A készüléket stabil, vízszintes, sík és hőálló felületre helyezze.

Megjegyzés

- Ne helyezzen semmit a készülék tetejére vagy oldalaira. Ellenkező esetben ez akadályozhatja a légáramlást, illetve befolyásolhatja a végeredményt.

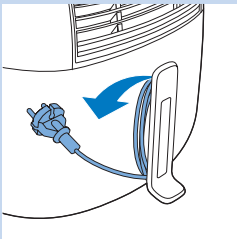

2 Tekerje le a hálózati vezetéket a kábeltárolóról.

3 Csatlakoztassa a hálózati dugót a fali aljzatba.

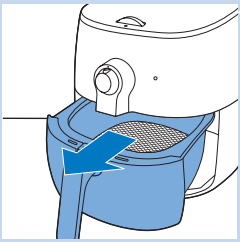

4 Vegye ki a készülékből a sütőedényt.

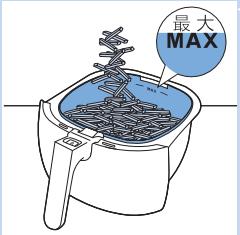

5 Tegye az alapanyagokat a kosárba.

Megjegyzés

- Az Airfryer sütővel számos különböző alapanyagú étel készíthető. Tekintse meg az „Élelmiszer-táblázatot” a megfelelő mennyiségek és a hozzávetőleges sütési idők érdekében.
- Ne lépje túl az „Élelmiszer-táblázat” fejezetben megadott mennyiségeket, továbbá ne töltse a kosarat a „MAX” jelzésen túl, mert az ronthatja a végeredmény minőségét.
- Ha különböző ételeket szeretne készíteni egy időben, ellenőrizze a különböző hozzávalókhoz javasolt főzési időt, mielőtt egyszerre kezdené el őket főzni. Például a házi készítésű hasábburgonya és csirkecombok egyszerre is készíthetők, mivel ugyanazon beállítások szükségesek hozzájuk.

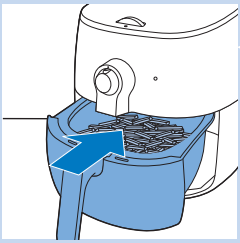

6 Csúsztassa vissza a sütőedényt a készülékbe.

Vigyázat!

- **Tilos a sütőedényt a kosár nélkül használni. Ha kosár nélkül melegíti fel a készüléket, viseljen sütőkesztyűt a sütőedény kinyitásához. A sütőedény szélei és belseje nagyon felforrósodnak.**
- **Ne érintse meg a sütőedényt, a zsíreltávolítót vagy a kosarat használat közben és után, mivel nagyon felforrósodnak.**

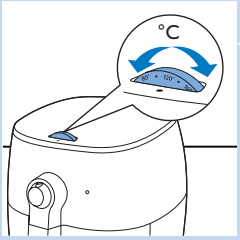

7 Fordítsa a hőmérséklet-szabályozó gombot a kívánt hőmérsékletre.

8 A készülék bekapcsolásához állítsa az időzítőgombot a megfelelő elkészítési időre.

Megjegyzés

- A melegedést jelző fény világítani kezd. Használat közben a melegedést jelző LED időnként bekapcsol. Ez azt jelzi, hogy a készülék a megfelelő hőmérsékletre melegszik.
- Az időzítő tovább folytatja a beállított sütési idő visszaszámlálását.
- Egyes alapanyagokat a sütési idő felénél össze kell rázni (lásd „Élelmiszer-táblázatot”). Az alapanyagok összerázásához távolítsa el a sütőedényt a készülékből, majd rázza meg a mosogató fölött. Ezt követően csúsztassa vissza a sütőedényt a készülékbe. A súly csökkentése érdekében kiveheti a kosarat a sütőedényből.
- Ügyeljen, hogy rázás közben ne nyomja meg a kosár kioldógombját.

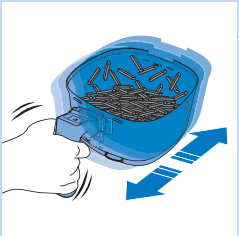

Tipp

- Ha az időzítőt a sütési idő felére állítja be, amikor megszólal az időzítő, rázza meg vagy forgassa meg a hozzávalókat. Állítsa be az időzítőn a hátralévő sütési időt.

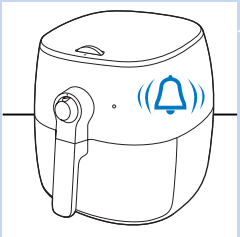

9 Amikor megszólal az időzítő, a beállított idő letelt. A készülék manuálisan is kikapcsolható. Ehhez fordítsa el a bekapcsológombot 0-ra (az óramutató járásával ellenkező irányba); ez több erőt igényel, mintha az óramutató járásával megegyező irányba forgatná.

Megjegyzés

- Ha több adag zsíros hozzávalót (pl. csirkecomb, kolbász vagy hamburger) készít, akkor a zsíreltávolító alatti serpenyőben olaj vagy kiolvadt zsír halmozódhat fel. Öntse le az olajat/zsírt minden adag után, és akkor is, ha azt észleli, hogy olaj/zsír folyik a zsíreltávolítónál.

10 Vegye ki a készülékből a sütőedényt, és helyezze egy hőálló felületre.

Megjegyzés

- Ha még nincs kész az étel, csak tegye vissza a sütőedényt a készülékbe, és állítson be az időzítőn még néhány percet.

Vigyázat!

- **A sütési folyamatot követően a sütőedény, a zsíreltávolító, a kosár, a belső készülékház és a hozzávalók forrók. Az Airfryer készülékben lévő alapanyagok típusától függően a sütőedényből gőz csaphat ki.**

11 Nyomja meg a kosár kioldógombját, majd emelje ki a kosarat a sütőedényből.

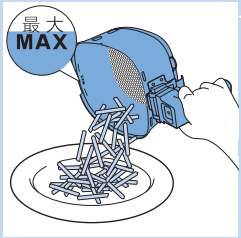

12 Ürítse a kosár tartalmát egy tálba vagy egy tálcára. Tálaláskor mindig távolítsa el a sütőedényből a kosarat a hozzávalókkal, mivel a sütőedény alján forró olaj vagy felesleges zsír lehet.

Tipp

- Nagyobb vagy törékeny hozzávalók kosárból való kivételéhez használjon konyhai fogót.

Megjegyzés

- Az alapanyagokból származó felesleges olaj vagy zsír a sütőedény alján, a zsíreltávolító alatt gyűlik össze.
- A sütésben lévő alapanyagoktól függően minden adag után, vagy mielőtt megrázná vagy visszahelyezné a kosarat a sütőedénybe, óvatosan kiöntheti a sütőedényből a felesleges olajat vagy zsírt. Helyezze a kosarat hőálló felületre. Viseljen sütőkesztyűt, amikor felemeli a sütőedényt a sínekről, és hőálló felületre helyezi. Óvatosan távolítsa el a zsírelválasztót a sütőedényből egy gumis végű konyhai fogóval. Öntse le a felesleges olajat vagy zsírt. Tegye vissza a zsírelválasztót a sütőedénybe, a sütőedényt a fiókba, a kosarat pedig a sütőedénybe.

Ha egy adag étel elkészült, az Airfryer azonnal készen áll a következő adag sütésére.

Házi hasábburgonya készítése

Az Airfryer készülékben való nagyszerű házi hasábburgonya készítéséhez:

- Válasszon ki egy megfelelő fajta burgonyát a hasábburgonya-készítéshez, pl. friss, enyhén lisztes burgonyákat.
- Az egyenletes eredmény érdekében a legjobb, ha maximum 500 gramm adagokban süti a hasábburgonyákat az Airfryer készülékben. A nagyobb hasábburgonyák általában kevésbé ropogósak, mint a kisebbek.
- Rázza meg a kosarat 2-3-szor az Airfryer készülékben való sütés közben.

1 Hámozza meg a burgonyákat, és vágja őket hasábokra (1 x 1 cm / ½ x ½ hüv. vastagságúra).

2 Áztassa 30 percen keresztül egy tál vízben a burgonyahasábokat.

3 Öntse ki a tálból a vizet, és szárítsa meg a hasábburgonyákat egy konyharuha vagy egy papírkendő segítségével.

4 Öntsön egy fél evőkanál sütőolajat a tálba, tegye a burgonyahasábokat a tálba, majd addig keverje, amíg a burgonyahasábokra rá nem tapad az olaj.

5 Távolítsa el a burgonyahasábokat a tálból az ujjai vagy egy lyukacsos konyhai eszköz segítségével, így a felesleges olaj a tálban marad.

Megjegyzés

- Ne döntse meg a tálat annak érdekében, hogy a burgonyahasábok egyszerre a kosárba essenek, ezáltal megelőzheti, hogy felesleges olaj kikerüljön a sütőedényből.

6 Tegye a burgonyahasábokat a kosárba.

7 Süsse a hasábburgonyákat, és a sütési idő felénél rázza meg a kosarat. Rázza meg 2-3-szor, ha több mint 400 g hasábburgonyát készít.

Megjegyzés

- Tekintse meg az „Élelmiszer-táblázat” című fejezetet a megfelelő mennyiségek és a sütési idők érdekében.

Tapadásmentes grillserpenyő használata (csak a HD9723 típus esetében)

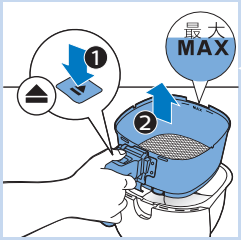

1 Kövesse a „Légkeveréses sütés” című fejezet 1–3. lépését.

2 Nyomja meg a kosár kioldógombját, majd emelje ki a kosarat a sütőedényből.

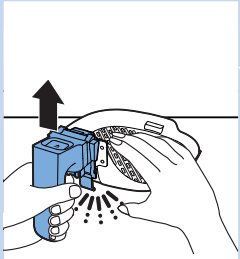

3 Helyezze fel az EasyClick fogantyút a tapadásmentes grillserpenyőre (lásd: „Az EasyClick fogantyú felhelyezése”).

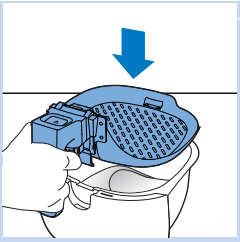

4 Helyezze a tapadásmentes grillserpenyőt a sütőedénybe.

5 Helyezze a hozzávalókat a tapadásmentes grillserpenyőre.

6 Kövesse a „Légkeveréses sütés” című fejezet 6–13. lépését.

Tisztítás

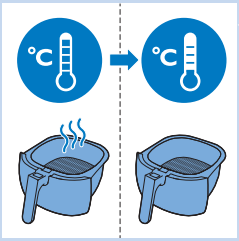

Figyelmeztetés

- **Hagyja, hogy a kosár, a sütőedény és a zsíreltávolító, illetve a készülék belseje teljesen lehűljön, mielőtt elkezdené megtisztítani őket.**
- **Ne az ujjaival távolítsa el, mivel a zsíreltávolító alatt forró zsír vagy olaj gyűlhet össze.**
- **A sütőedény, kosár, zsíreltávolító és a készülék belseje tapadásmentes bevonattal rendelkezik. Ne használjon fém konyhai eszközöket vagy karcoló tisztítóanyagokat, mivel ezek kárt tehetnek a tapadásmentes bevonatban.**

Minden használat után tisztítsa meg a készüléket. Minden használatot követően távolítsa el az olajat és zsírt a sütőedény aljából.

1 Forgassa az időzítőgombot 0-ra, húzza ki a csatlakozódugót a fali aljzatból, és hagyja lehűlni a készüléket 10 percig.

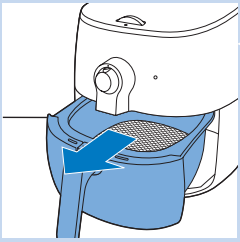

Tipp

- Az Airfryer gyorsabban lehűl, ha kiveszi belőle a sütőedényt és a kosarat.

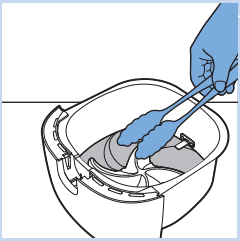

2 Távolítsa el a zsíreltávolítót a sütőedényből egy gumis végű konyhai fogóval. Öntse ki a felesleges zsírt vagy olajat a sütőedény aljából.

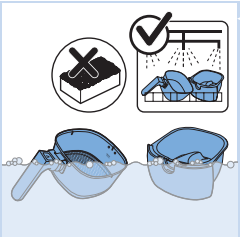

3 Tisztítsa meg a serpenyőt, a kosarat, a zsíreltávolítót és az egyéb tartozékokat mosogatógépben. Forró, mosogatószeres meleg vízzel és karcolásmentes szivaccsal is tisztíthatja őket.

Tipp

- Ha ételmaradványok ragadnak a sütőedénybe, a kosárba, a zsíreltávolítóra vagy más tartozékra, áztassa azokat forró, mosogatószeres vízben 10–15 percig. Az áztatásnak köszönhetően fellazulnak az ételmaradványok, és könnyebbé válik az eltávolításuk. Ellenőrizze, hogy a mosogatószer oldja-e az olajat és zsírt. Ha zsíros foltok vannak a sütőedényen, a kosáron vagy a zsíreltávolítón és nem tudta őket eltávolítani forró vízzel és mosogatószerrel, használjon folyékony zsíroldószert.
- Szükség esetén – pl. ha a fűtőelembe ételmaradvány ragadt – puha vagy közepes keménységű kefe is használható. Ne használjon acél drótkefét vagy durva sörtéjű kefét, mivel ezzel kárt tehet a fűtőelem bevonatában.

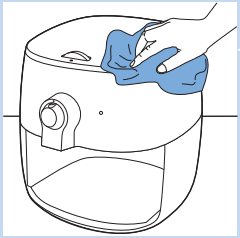

4 Csak nedves ruhával törölje le a készülék külsejét és a kezelőpanelt.

5 A fűtőbetétet szabadítsa meg tisztítókefével az ételmaradványoktól.

6 A készülék belsejét meleg vízzel és nem karcoló szivaccsal tisztítsa.

Tisztítási táblázat

	✓	✓	✗
	✓	✓	✗
	✓	✓	✗
	✓	✓	✗

Tárolás

1 Húzza ki a csatlakozódugót a fali aljzatból, és hagyja lehűlni a készüléket.

2 Mielőtt eltenné, győződjön meg arról, hogy minden alkatrész teljesen száraz.

3 Tekerje fel a hálózati vezetéket a kábeltárolóra.

Megjegyzés

- Mindig tartsa vízszintesen az Airfryer készüléket, amikor hordozza azt. Igyekezzen a készülék elején a fiókot is megfogni, mivel az kicsúszhat a készülékből, és véletlenül leeshet a földre. Ezzel kárt tehet a fiókban.
- Mindig ügyeljen arra, hogy az Airfryer készülék levehető részei – pl. az EasyClick fogantyú vagy a kivehető, hálós alsó rész stb. – rögzítve vannak, mielőtt mozgatja és/vagy elteszi a készüléket.

Újrahasznosítás

- Ez a szimbólum azt jelenti, hogy a termék nem kezelhető normál háztartási hulladékként (2012/19/EU).
- Kövesse az országában érvényes, az elektromos és elektronikus készülékek hulladékkezelésére vonatkozó jogszabályokat. A megfelelő hulladékkezelés segítséget nyújt a környezettel és az emberi egészséggel kapcsolatos negatív következmények megelőzésében.

Garancia és terméktámogatás

Ha információra vagy támogatásra van szüksége, látogasson el a **www.philips.com/support** weboldalra, vagy olvassa el a különálló, világszerte érvényes garancialevelet.

Hibakeresés

Ez a fejezet részletesen foglalkozik a készülékkel kapcsolatban leggyakrabban felmerülő problémákkal. Ha az alábbi útmutató segítségével nem tudja elhárítani a hibát, látogasson el a **www.philips.com/support** weboldalra a gyakran ismétlődő kérdések listájáért, vagy forduljon az országában illetékes vevőszolgálathoz.

Probléma	Lehetséges ok	Megoldás
A készülék a használat során kívül is felforrósodik.	A hő belülről a külső falakra sugárzik.	Ez normális jelenség. Minden olyan fogantyú és gomb továbbra is kellően hideg marad, amelyet a használat során meg kell érintenie.
		A sütőedény, a kosár, a zsíreltávolító, a tapadásmentes grillserpenyő és a készülék belseje mindig felforrósodik, amikor a készüléket bekapcsolják annak érdekében, hogy az étel kellően megsüljön. Ezek az alkatrészek mindig túl forrók ahhoz, hogy megérintse őket.
		Ha hosszabb ideig bekapcsolva hagyja a készüléket, néhány része túl forróvá válik ahhoz, hogy megérintse őket. Ezen területeket a következő ikon jelzi a készüléken: Amennyiben odafigyel a forró területekre, és nem érinti meg őket, a készülék használata teljesen biztonságos.

Probléma	Lehetséges ok	Megoldás
A házi készítésű hasábburgonyáim nem a vártnak megfelelőek.	Nem megfelelő fajtájú burgonyát használt.	A legjobb eredmény érdekében használjon friss, enyhén lisztes burgonyákat. Ha tárolni szeretné a burgonyát, ne tegye hideg helyre, pl. a hűtőszekrénybe. Válasszon olyan burgonyát, amely csomagolásán fel van tüntetve, hogy alkalmas sütésre.
	Túl nagy mennyiségű hozzávalót tett a kosárba.	Kövesse a használati útmutatóban szereplő, házi készítésű hasábburgonyák készítésére vonatkozó utasításokat (tekintse meg az „Élelmiszer-táblázat” című fejezetet vagy töltse le az ingyenes Airfryer alkalmazást).
	Bizonyos alapanyagokat az elkészítési idő felénél meg kell rázni.	Kövesse a használati útmutatóban szereplő, házi készítésű hasábburgonyák készítésére vonatkozó utasításokat (tekintse meg az „Élelmiszer-táblázat” című fejezetet vagy töltse le az ingyenes Airfryer alkalmazást).
Az Airfryer készülék nem kapcsol be.	Nem csatlakoztatta a készüléket.	A készülék bekapcsolásakor hallható, amint a ventilátor működik. Ha nem hallja a hangját, ellenőrizze, hogy a csatlakozó megfelelően be van-e dugva a fali aljzatba.
	Az időzítőt kevesebb mint 5 percre állította be.	Állítsa be az időzítőt legalább 5 percre.
	Ugyanazon fali aljzathoz több készülék is csatlakozik.	Próbálkozzon egy másik fali aljzattal, és ellenőrizze a biztosítékokat. Az Airfryer készülék 1425 W-ot használ.
Észrevettem néhány sérülési pontot az Airfryer belsejében.	A bevonattal való véletlen érintkezések vagy súrlódások következtében pár apró folt jelenhet meg az Airfryer sütőedényének belsejében (ezt okozhatja, hogy tisztítás közben érdes tisztítóeszközöket használ és/vagy a kosár behelyezésének módja).	A károsodás elkerülése érdekében megfelelően engedje le a kosarat a sütőedénybe. Ha nem megfelelő szögben helyezi be a kosarat, annak oldala hozzáütődhet a sütőedény falához, melynek következtében apró darabok pattoghatnak le a bevonatról. Ez esetben ne aggódjon, a felhasznált anyagok nem károsak az egészségre.
A készülék fehér füstöt bocsát ki.	Zsíros hozzávalókat süt, és a zsíreltávolító nincs behelyezve a sütőedénybe.	Óvatosan öntse ki a felesleges olajat vagy zsírt a sütőedényből, helyezze be a zsíreltávolítót a sütőedénybe, majd folytassa a sütést.

Probléma	Lehetséges ok	Megoldás
	A sütőedényben még vannak maradványok az előzőleg használt zsírból.	A fehér füstöt a sütőedényben felhevülő zsíros maradványok okozzák. Minden használatot követően alaposan tisztítsa meg a sütőedényt és a kosarat.
	Páclé, folyadék vagy húslé csapódhat a felesleges zsírba.	Helyezze fel a cseppálló fedelet a kosárra.
	A panír nem tapad megfelelően az ételre.	A lebegő, apró panírdarabok fehér füstöt okozhatnak. Erősen nyomja az ételre a panírt, hogy hozzátapadjon.

© 2022 Philips Domestic Appliances Holding B.V.
Minden jog fenntartva.